LATVIA
Latvian Newspaper
Nr. 27 (471), April 7, 1951
Publisher: Jānis Niedra, Augustdorf b. Detmold, Lager, Germany, Phone Augustdorf 02.
Editorial and Business Office: Grafenaschau, Obb., Regierungslager, Germany.
USA Office: 102-15, 85th Drive, Richmond Hill 18, N. Y., Phone VI 9-7778. Subscription rates USA: $ 2.— or 1.50 monthly.
Printer: Weilheimer Druckerei, G.m.b.H., Weilheim/Obb., Germany.
Publ. twice weekly. Circul. 11.000.
Sponsor — IRO.

LATVIJA

LATVIAN NEWSPAPER

Nr. 27 (471)
Sestdien, 1951. g. 7. aprilī
Iznāk trešdienās un sestdienās. Izdevējs: Latviešu Centrālā Komiteja. Galvenais redaktors: Maksis Čulītis, galv. red. vietn V. Lesiņš. Redaktori: G. Grīnbergs, P. Kļāns, E. Miesnieks, L. Svarcs. Apgāda saimniecības vadītājs P. Balodis. Apgāda un redakcijas adrese: (13b) Grafenaschau, Obb., Lager. ASV redakc. vad.: A. Klāvsons, 319 N. 22nd Ave W, Duluth, Minn., USA. Austrālijas redakc. vad.: A. Šmits, 21, Linden Avenue, Wendouree, Ballarat, Vic., Australia.

Būs jāuzņemas vēl daudzas smagas nastas, saka Trumens

Vašingtona (el) — Atlantika pakta parakstīšanas otrā gada dienā teiktajās runās daudzi valstsvīri ar gandarījumu atzīmēja šī nozīmīgākā miera pasākuma iepriecinošo attīstību. Prezidents Trumens norādīja, ka pagājušo divu gadu notikumi rādījuši, cik pareizs bijis brīvo nāciju kurss, kad tās saslēdzās kopīgā aizsardzības sistēmā. No Eiropas brīvo tautu apņemšanās izaugusi starptautiskie bruņotie spēki, kas ir vienreizīgi pasaules vēsturē. ASV patlaban reālizē milzīgu bruņošanās rūpniecības programmu un arī mūsu sabiedrotie, neraugoties uz savām ierobežotām iespējām, jau divkāršojuši savu produkciju bruņošanās rūpniecībā, teica prezidents. Runas nobeigumā Trumens pasvītroja, ka neraugoties uz līdzšinējiem sasniegumiem, kas dod pamatu būt lepniem, nedrīkst aizmirst, ka sāktais ceļš ir ļoti grūts un ASV, kā arī Eiropas tautām, ar stingru apņemšanos un lielu pacietību būs jāuzņemas vēl daudzas smagas nastas.

Ģen. Maršals savā vēstījumā norāda, ka tas, kas vēl pagājušā gadā bija svēta apņemšanās, tagad kļuvis īstenība — top stipri Eiropas aizsardzības spēki. Itaļu ārlietu ministrs grāfs Sforca savā plašajā radiorunā gāja vēl soli tālāk — apgalvodams, ka rietumu demokratiju neatkarība un brīvība tapusi pēdējos divi gados nodrošināta.

Ukraiņu ekspremjērs ieteic bēglu izplētņu lēcēju vienības kara gadījumā

Minchene (le). — Ukrainas pēdējais ministru prezidents Stečko, kas atbēdzis uz Rietumvāciju, sarunā ar preses pārstāvjiem paskaidroja, ka, sākoties karam starp ASV un Pad. savienību, nekavējoties otru fronti radītu daudzās partizānu vienības, kas patlaban darbojas padomju okupētajās zemēs.

Pēc Stečko informācijas, jau tagad labi organizētas un uniformētas partizānu vienības darbojas Ukrainā, Lietuvā, Latvijā, Igaunijā, Kaukazā, Austrumturkestanā un Dienvidkrievijā, kazaku apgabalā. Rietumu valstis savos kara plānos var nopietni rēķināties ar šo vienību jūtamu palīdzību, ja tās pa gaisa ceļu apgādās ar ieročiem, municiju un citiem kara materiāliem.

Stečko ieteica, kritiskajam posmam tuvojoties, organizēt nacionālas bēglu vienības Rietumvācijā, kuras nolēktu ar izplētņiem savā dzimtenē turienes partizānu atbalstam. Nobeigumā ukraiņu valstsvīrs pasvītroja, ka visas tautas, kas atrodas padomju jūgā ar ilgošanos gaida karu, apzinoties, ka tikai ar ieroču palīdzību iespējams atbrīvoties no komūnisma verdzības.

Padomju virsnieki vada soda ekspedīcijas

MASKAVA TIKAI PRIECĀJAS PAR NOTIKUMIEM ALBĀNIJĀ

Belgrade (al). — Kā jau mūsu laikrakstā bija ziņots, Albānijā kopš vairākiem mēnešiem plosās sarkanā terrora vilnis. Daudzās vietās baigus brīžus ciemu un mazpilsētu iedzīvotājiem sagādājušas soda ekspedīcijas, kuras vada galvenokārt padomju policijas virsnieki. Soda ekspedīcijas, kas rīkojas pēc pazīstamo komūnistu kara tribunālu paņēmieniem, nošauj cilvēkus bez jebkādas iepriekšējas izmeklēšanas.

Apgabalos, kur ierodas soda ekspedīcijas, ciema iedzīvotājus apcietina un uz vietas notiesā uz nāvi. Soda izpildīšana notiek publiski pakarot vai nošaujot. Tā, piemēram, Mirditimas ciemā, kur komūnistu varas vīri bija „konstatējuši" vietēju sacelšanos, baznīcas laukumā nošāva 15 cilvēku. Lai soda akts būtu iespaidīgāks, policija bija sapulcinājusi laukumā visus iedzīvotājus. No kaimiņu ciemiem ziņoja, ka nošauto līķi pēc tam uzsieti uz zirgiem un kā biedēkļi vadāti pa apkārtējiem ciemiem.

Vissmagāk no terrora cietuši ciemi gar Jugoslavijas robežu. Tās albāņu saimniecības, kuru īpašnieki aizbēguši uz Jugoslaviju, pārvērstas pelnos.

Jugoslavu komūnistu partijas oficiozs Borba savukārt ziņo par trimdā Italijā dzīvojošo albāņu aktīvitāti, kas no ārpuses cenšoties pastiprināt pašreizējo nemieru Albānijā. Pēdējā mēnesī gandrīz ik dienas no Italijas lidlaukiem paceloties lidmašīnas, kas nometot dažādos Albānijas novados skrejlapas ar uzsaukumiem pastiprināt pretestību pret Hodžas režīmu, kā arī izplētņu lēcēju vienības partizānu aktīvai atbalstīšanai. Tiranas valdība pret šiem uzlidojumiem vēršoties ar pretaviācijas ieročiem un, iesaistot pastiprinātus policijas spēkus, stingri aizliedzot iedzīvotājiem atstāt mājas, iekām skrejlapas nav uzlasītas.

Pieminams arī zināmu grieķu aprindu mudinājums, izmantot pašreizējo stāvokli, lai ar varu atrisinātu grieķu prasības pēc zināmiem albāņu robežapgabaliem Epīru kalnājos. Tādēļ jugoslavi visai nobažījušies, ka Pad. savienībai tas var būt labākais iegansts dot satelītarmijām pavēli sākt uzbrukumu pret Jugoslaviju, lai „aizstāvētu izolēto Albāniju pret agresiju".

Par Pad. savienības nopietno gatavošanos iebrukumam Jugoslavijā liecinot arī spēcīgākā rumāņu vietējā raidītāja izlietošana propagandai pret Tito, kā arī jaunākie, tīšām meklētie incidenti starp jugoslavu policiju un vēl Belgradē atlikušajiem vasaļvalstu diplomātiem. Bukarestas radio klausītājiem tagad ik vakarus nākas pārslēgties uz citām, vājākām stacijām, jo to izmanto aicinājumiem serbu, kroātu, slovēņu un maķedoniešu valodā — sacelties pret Tito režīmu un sabotēt to, kur vien iespējams. Divi bulgāru un viens ungāru diplomāta auto savukārt tik ilgi ālēdamies braukuši līkloču pa vienu no galvenajām Belgrades ielām, kamēr uzbraukuši virsū kādai jugoslavu mašīnai, kuras šoferis vainīgos uz vietas mēģinājis pārmācīt. Satelītvalstu diplomāti pretojušies, un, garāmgājējiem piesteidzoties palīgā savējiem, izcēlies lielāks kautiņš.

Lokomotīves un propaganda

Vācieši gatavo saimniecisku invāziju Dienvidafrikā, — apgalvo britu prese, bet Bonna to apstrīd

KĀDI UZDEVUMI IR NO CIETUMA IZLAISTAJAM ALFREDAM KRUPAM? — ŠAMPANIEŠA BROKASTIS PAR 3000 DM — „MĒS ATKAL ESAM UZ KĀJĀM..." RUNĀ ESENĒ — RIBENTROPA DIPLOMĀTI UN VĀCU TECHNIĶI UZ PRETORIJU

Londona (dm). — **Bonnas valdība oficiāli atsaukusi ziņas, it kā tā būtu saistījusies ar nesen no ieslodzījuma izlaisto bijušo vācu „bruņošanās karali" Alfredu Krupu, lai reālizētu kādus vācu „saimnieciskas invāzijas" plānus Dienvidafrikā. Iemesls šim atsaukumam bija angļu preses smagas apsūdzības un atklājumi, it kā Krups izraudzīts par šādas invāzijas vadītāju un Bonna nodevusi plāna reālizēšanai plašus līdzekļus. Ja arī tikai daļa no britu laikrakstu atklājumiem būtu patiesa, tas liecinātu par ļoti rīmīgu attīstību pēckara Vācijā, kas ieguvusi arvien lielāku patstāvību savā rīcībā un plānošanā.**

Londonas Sunday Chronicle korespondents cieši apgalvo, ka varot dot noteiktu atbildi uz jautājumu, kas pēc Krupa atbrīvošanas interesēja tiklab vāciešus kā ārzemes: ko tālāk darīs vīrs, kas palīdzēja Hitleram tikt pie varas? Viņa uzdevums esot reālizēt vācu saimniecisku iebrukumu un nostiprināšanos vienā britu imperijas stūrī — Dienvidakfrikā. „Mēs atkal esam uz kājām," jau izsakoties vācieši Krupa „citadelē" Esenē.

Krups savus plānus esot paskaidrojis brokastīs, kas rīkotas viņa atbrīvošanas dienas rītā. Brokastīs, kuŗās patērēts daudz šampanieša un kas izmaksājušas pāri par 3000 marku, pārējie Kruna direktori gan uzsvērušī nepieciešamību ievērot vislielāko piesardzību no preses, sevišķi ārzemju, bet Sunday Chronicle korespondents tomēr sakās zinām sekojošās Krupa un Bonnas valdības plānu detaļas.

Rietumvācijas valdība esot atvēlējusi vairāk nekā 1 milj. marku vācu propagandai Dienvidafrikā, izmantojot tur vērojamo pretbritu noskaņojumu koloniālos un rasiskos jautājumos. Uz Pretorijā nesen nodibināto vācu informācijas biroju paredzot nosūtīt lielāku skaitu Ribentropa skolas diplomātu. Tālāk imigrācijas schēmu ietvaros Dienvidafrikā jārauga iekļūt tūkstošiem vācu techniķu, bet lielām vācu rūpniecības firmām tur jāiekārto fabrikas. No šīm firmām angļu laikraksts min vispirms Henschel lokomotīvju fabrikas, ar bumbvežiem slavenās Heinkel lidmašīnu rūpnīcas un „tautas automobiļu" ražotāju firmu Auto-Union. Visas šīs firmas vienā vai otrā veidā saistītas ar Krupa koncernu, kas akciju jau ievadījis pirms gada, iegūstot Dienvidafrikā lokomotīvju pasūtinājumu 2 milj. märc. vērtībā. Kāda cita firma jau deklarējusi bezdarbniekiem, ka meklējot 1000 spējīgu autorūpniecības strādnieku „ar piemērotu politisku aizmuguri", lai sāktu automobiļu montāžas fabrikas iekārtošanu Pretorijā.

Kāds Bonnas valdības ierēdnis esot izteicies: „Tagad, kad okupācija kļūst vieglāka, mēs atkal varam saglabāt noslēpumus no mūsu konkurences, it īpaši angļiem. Kādu laiku angļi zināja par mūsu plāniem pārāk daudz."

Vācu jaunais ģenerālkonsuls Dienvidafrikā Rūdolfs Holchauzens, kā raksta Sunday Chronicle, iekārtojis biroju Pretorijas sānielā, kādas privātas mājas divās guļamistabās. Vācu informācijas birojā Pretorijā darbojas divi kara laikā internēti vācieši — Dr. Bīlfelds un Dr. fon St. Pauls, kas jau kopš Hitlera laikiem bijuši kontaktā ar Dienvidafrikas vāciski noskaņotajiem elementiem. Tie tagad vada — viens konsulāta saimniecisko, otrs — tirdzniecības daļu. Viens no viņu uzdevumiem esot sadabūt atbalstu vācu firmu un fabriku atjaunošanai Dienvidafrikā un vācu imigrantu ielaišanai. Ar informācijas biroja palīdzību paredzēta iecelotāju vāciešu kontrole, lai tie paliktu „piemērotā nacionālā ietekmē un nezaudētu savu būtisko vācietību", kā to definējis kāds Bonnas darbinieks.

Hamburgā plīvo karogi, jo Vācija atkal būvēs kuģus, ražos sintētisko kaučuku un benzīnu

Bonna (el). — Ar 3. aprīli zaudējusi spēku Vašingtonas 1949. g. aprīļa vienošanās, kas ierobežoja Rietumvācijas rūpniecības jaudu. Tās vietā stājušies jauni noteikumi, kas „rietumu kopējās aizsardzības ietvaros" ievērojami palielina vācu rūpniecības kapacitāti. Turpmāk Vācija varēs būvēt ne vien preču kuģus, bet neierobežotā skaitā arī pasažieru kuģus un ražot sintētisko benzīnu, kaučuku, rūpniecības mašīnas un pārsniegt līdzšinējo tērauda produkciju, kas bija noteikta uz 11,1 milj. t gadā. Ražošanas aizliegums arī turpmāk būs spēkā ieroču un municijas produkcijā un lidmašīnu būvē. Tāpat kontrole paliks spēkā atomenerģijas ražošanā.

Sevišķu prieku un sajūsmu jaunais rīkojums, kas atceļ kuģu būves aizliegumu, radīja senajā ostas pilsētā Hamburgā, kur trešdien šim gadījumam par godu bija pat karogoti nami. Arī ķīmiskās fabrikas Bergkamena, kas agrāk ražoja gadā 80.000 t benzīna, pēc 6 mēnešiem būs spējīgas atjaunot savu produkciju senākos apmēros. Gelzenkirchenas fabrikas, kas ražoja gadā 400.000 t benzīna, ar ko varēja nosegt 25 proc. Vācijas koppatēriņa, prasīs ilgāku pārorganizēšanas un pārbūves laiku.

Rīkojums par kuģu būves aizlieguma atcelšanu radis dzīvu un loti atzinīgu atbalsi visā vācu presē. Daži laikraksti gan piezīmē, ka kuģu būves, bet jo sevišķi ķīmiskās rūpniecības jaunās kapacitātes izmantošana prasīs pastiprinātu ogļu produkciju, kas pie pašreizējiem apstākļiem esot visai apšaubāma.

Prāgas diplomātiem jāatgriežas mājās saņemt pērienu

Londona (fm). — Kā ziņo no Vašingtonas, turienes Čechoslovakijas vēstniecībā palicis tikai viens čechu diplomāts, bet visi pārējie aizsaukti atpakaļ uz Prāgu. Vašingtonas politiskās aprindas pārliecinātas, ka tuvākā laikā ASV ieradīsies daudzi jauni, pārbaudīti komūnistu diplomāti.

Vēl arvien savos posteņos nav atgriezušies apmēram pirms mēneša uz Prāgu aizsauktie četri Čechoslovakijas sūtņi, to vidū sūtnis Londonā Dr. Bistrickis, kā arī sūtnis Indijā Dr. Kratočvils. Domā, ka trīs no tiem pieskaitāmi Prāgas valdības organizēto pēdējo „tīrīšanu" upuriem. Izņēmums ir Dr. Kratočvils. Pretēji saviem kolēģām, viņš atteicās atgriezties Prāgā, 3. martā atteicās no amata un lūdza angļu valdībai patvēruma tiesības. Izmantojot viņam arī piešķirtā politiskā bēgļa statusu, Kratočvils ar sievu, 2 g. v. dēlu un vēl kādu čechieti marta beigās ieradās Liverpulē.

Bij. sūtņa Kratočvila ierašanās Anglijā radījusi lielu neapmierinātību un protestus čechoslovaku emigrantu aprindās. „Čechoslovaku leģions trimdā" iesniedza Londonas valdībai protestu, norādot, ka Kratočvils nav nedz īsts bēglis, nedz komūnisma upuris. Arī Čechoslovakijas trimdas sociāldemokrati sanāksmē apsvēra iespējamo rīcību pret savu agrāko partijas biedru, bet tā kā viņš pēc apvērsuma Prāgā pārgāja komūnistu partijā, nekādi disciplināri soļi nav iespējami. Kratočvila agrākie draugi viņu tagad saņem ar sašutumu, bet arī nesenie draugi — komūnisti viņu nīst kā atkritēju.

Nodibināta slovaku trimdinieku apvienība Lielbritānijā

Londona (md). — Lielbritānijā dzīvojošie slovaki, neatkarīgi no viņu politiskajiem un reliģiskajiem uzskatiem, nodibinājuši Slovaku apvienību Lielbritānijā, lai sekmētu slovaku tradicijas un kultūru, un atbalstītu centienus pēc demokratiskas nacionālas neatkarības. Apvieniba, par kuŗas priekšsēdi ievēlēts Dr. E. Bons, arī grib atbalstīt brīvās pasaules cīņu pret komūnismu un citām totālitārām valdības formām, kā arī strādāt slovaku nācijas atbrīvošanai un tās stāvokļa demokratiskai nokārtošanai nākotnē starptautiskā kontrolē. Savā pirmajā kopsapulcē apvienība nosūtīja rezolūcijas premjēram Etlijam un UN, protestējot pret rasiskām, politiskām un reliģiskām vajāšanām un dabisko cilvēku tiesību apspiešanu Slovakijā, un aicinot brīvo pasauli apturēt šo terroru.

Lielais nezināmais

Rietumu pasaulē Pad. savienību bieži mēdz dēvēt par „lielo nezināmo", ceļot uz šī aplamā sprieduma visdažādākās un pretrunīgākās hipotezes. Tiesa — hermetiskās noslēgtības un stingrās slepenības dēļ gan nav zināmi atsevišķi notikumi, fakti un skaitļi, taču vispārējais stāvoklis, kā arī Staļina imperijas iekšējā un ārējā politika visā tās kopsakarībā un mērķtiecībā jau sen vairs nav noslēpums kaut cik kompetentam un uzmanīgam vērotājam.

Gluži tāpat sen vairs nav mīkla arī „lielā nezināmā" politika okupētajās valstīs, kur jau iepriekš izplānoto tautu robotizēšanas un nacionālas iznīcināšanas gaitu var paredzēt diezgan nekļūdīgi. Lūk, visai raksturīgs piemērs: Pag. gadā Maskava pasludināja „ģeniālos Staļina plānus" par 1100 km garā Turkmenijas kanāla būvi u. c. „grandiozām komūnisma celtnēm". Mūsu laikrakstā (skat. rakstu Drebiet, padomijas laudis, 1950. g. 15. nov .n-rā) tūlīņ brīdinājām, ka jau tuvākajā nākotnē NKVD „saistīs padomju celtniecības darbā", t. i. arestēs un deportēs uz vajadzīgām vietām jaunus miljonus nelaimīgo, kuŗu saraksti tiek gatavoti jau tagad... Un šodien tas jau ir noticis fakts. Mūsu laikraksta pagājušā n-rā lasījām Almaatas raidstacijas paziņojumu, ka pēdējo sešu mēnešu laikā uz Kazakstanas un Turkmenijas pad. republikām pārvietotas vairāk nekā 160.000 igauņu, latviešu un lietuvju ģimeņu, kā arī vairāk simtstūkstošu ukraiņu, baltrutēņu un moldaviešu, kas pārvērtīšot „konš gadsimtiem neizmantotās stepes auglīgā aramzemē". Raidījumā gan teikts, ka visi pārvietotie — arī baltieši — „paši vēlējušies atstāt agrākās dzīvesvietas", bet šo „pašu vēlēšanos" mēs jau gana iepazīnām 1940./1941. gadā, un daudz par to lasīts arī tajās vēstulēs, kas, vai nu aplinkus ceļā vai arī tieši no Latvijas nākdamas, atklātā vai šifrētā valodā mums vēstījušas par nemitīgām paldu deportācijām visos mūsu zemes novados.

Ja nu ievērojam, ka minēts tikai deportēto baltiešu ģimeņu skaits, tad skaitlis 160.000 diezin vai spēs segt to nelaimīgo latviešu pulku, kas, ieskaitot sievietes un bērnus, varmācīgi atrauti savai iekoptajai zemei un mājām, aizsviesti tuksnešainā stepē un, necilvēcīgos apstākļos mītot, spiesti strādāt vergu darbus.

Bet Kremļa vīru rokas nedreb, parakstot tautu nāves spriedumus. Un ja šodien Staļina uzticamais kalps Berija var ziņot savam maizes tēvam, ka latviešu tautas iznīcināšanas plāna pirmā piecgade veikta ar uzviju, tad nešaubāmies, ka NKVD virspavēlnieka seifā jau glabājas arī šī plāna galīgās izpildīšanas terminš, kas nezin vai sniegsies tālāk par otro piecgadi.

Šai ziņā mums nav ne mazāko ilūziju, un ja vien ir kāds lielais nezināmais, tad tā ir — rietumu pasaule. Un kad tās presē lasām valstsvīru un militāro speciālistu „iepriecinošos" konstatējumus, ka rietumu apbruņošanās novērsīs karu ar Pad. savienību, tad jājautā:

Vai tiešām kristīgā un kultūrālā pasaule ļaus Maskavas hidrai mierīgi un pēc plāna sagremot pusi Eiropas tautu, to vietā sadējot komūnistiski pārstrādāto āzlātu miltonus? Vai tiešām rietumi nesaprot, ka gadiem ilgām nepelnītām ciešanām, varmācībām un verdzībai pamesto eiropiešu sirdīs reiz var mosties vairs neizdzēšams naids pret tiem, kas brīvības un cilvēcības vārdā mierīgi noraugās, kā šeit bojā bezvainīgu cilvēku miljoni un veselas tautas?

Ja atceramies, ka šī cilvēces vislielākā traģēdija ir rietumu kļūmīgās politikas sekas, tad tiešām uzmācās bažas par to, ka Kremļa despotu plāni par visas pasaules apkampšanu komūnisma žņaugos varēs īstenoties tikpat netraucēti kā visi, līdz šim jau veiktie. Gan nedomājam, ka Vašingtonas, Londonas u. c. lielvalstu vadošajiem viriem būtu nolūks — turpināt Turkmenijas kanāla rakšanu to baltiešu, ukraiņu, baltrutēņu un moldaviešu vietā, kas tur būs saļimuši un iekašņāti tuksneša smiltājā; bet ārkārtīgi svētīgi būtu, ja viņi kaut garā nostaigātu uz šo daudzajām citām NKVD mocekļu spīdzināšanas vietām. Šis gājiens būtu daudz vērtīgāks par lidojumiem un braucieniem uz bezgaligajām konferencēm un palīdzētu atrisināt to lielo nezināmo, kas kā milzu klints nokare šūpojas pār visas brīvās cilvēces galvām.

Vilis Lesiņš

Svarīgākais īsumā

★ **Amerikāņu ziņu aģentūra USIS vēstī no Nujorkas, ka tur 14. aprīlī notiks plaša Austrumeiropas trimdas politiķu Brīvības konference, kur bez tiešajiem politiskās dzīves vadītājiem piedalīsies arī šo krievu okupēto zemju kultūras un saimnieciskās dzīves personības. Konferences mērķis konstatēt saimnieciskās un kultūrālās dzīves statusu zemēs aiz dzelzs priekškara, kā arī pārrunāt savu dzimto zemju atbrīvošanas iespējas.**

★ **ASV senāts trešdienas vakarā apstiprināja prezidenta Trumena priekšlikumu par 4 amerikāņu divīziju nosūtīšanu uz Eiropu. Tālākiem kaŗaspēka sūtījumiem prezidentam jāsaņem kongresa akcepts. Kā papildinājumu pie šīs rezolūcijas pieņēma republikāņu senātora Mekkartija iesniegumu, kas paredz „Rietumvācijas un Spānijas militāro un citu palīgavotu" izmantošanu Atlantika pakta stiprināšanai.**

★ **Amerikāņi zaudējuši Korejā līdz 30. martam 58.550 kaŗavīru. Smagi bijuši zaudējumi pēdējā nedēļā — 1430 vīru. Kopzaudējumi sadalās šādi — 8753 krituši, 39,023 ievainoti un 10.774 pazuduši bez vēsts.**

UN kaŗaspēks, par spīti pieaugošai ienaidnieka pretestībai, joprojām turpina uzbrukumu un guva jaunus panākumus.

Gatavojas jaunas latviešu pārstāvības vēlēšanām Vācijā

PĀRBAUDĪS LATVIEŠU DZĪVES APSTĀKĻUS FRANCIJĀ — NO IRO SAŅEMTI SKOLU MATERIĀLI — LCK SADARBOSIES AR BRĪVĀS EIROPAS RAIDĪTĀJU

Latviešu centrālās komitejas sēdē Augustdorfā, piedaloties V. Janumam, J. Celmam, J. Niedram, V. Skaistlaukam, P. Bakodim un K. Ozoliņam, priekšsēdis V. Janums ziņoja, ka kopā ar J. Celmu apmeklējis Kanadas ģenerālkonsulu Karlsruē, iesniedzot LCK memorandu bij. karavīru iecelošanas jautājumos. Konsulātā paskaidrots, ka karavīriem iecelošana Kanadā nav liegta, bet katru iecelošanas gadījumu apskata individuāli. Noraidīšanas iemeslus konsulāts neizpauž, un noraidīšanas lēmumi nav pārsūdzami. Izskrīnētie karavīri var izcelot uz Kanadu privāti, bet invalīdi — pēc īpašas atļaujas saņemšanas no Kanadas. Par pārrunām ģenerālkonsulātā un iesniegto memorandu informēta arī KLNA un Dr. A. Valdmanis, lūdzot ar šo lietu ieprazīstināt mūsu ģenerālkonsulu Kanādā Braisonu.

Apmeklēta Ziemeļreinas-Vestfāles sociālā ministrija, lai vēlreiz pārrunātu ģimeņu mājiņu piešķiršanas jautājumus. Ministrijai iesniegts latviešu ģimeņu saraksts, kas izteikušas gatavību pāriet uz ģimeņu mājiņām. Solīta pretimnākšana un LCK iesniegto sarakstu ievērošana. Pirmā kārtā tomēr izvietos kandidātus no nometnēm. Ģimeņu apmaiņas ceļā ģimeņu mājiņās izredzes iekļūt arī citos apgabalos dzīvojošiem. Sakarā ar daļas Šlēzvigas-Holšteinas un Lejassaksijas bēgļu pārvietošanu uz Vestfāli, LCK griezusies ar ierosinājumu vācu iestādēs šinī akcijā ietvert arī latviešu bēgļus.

Latviešu Nacionālais fonds Zviedrijā nolēmis izdot grāmatu, kurā atzīmēti lielinieku deportēto latviešu vārdi un adreses, un lūdzis materiālo atbalstu šī pasākuma veikšanai. Vispusīgi apsverot šo jautājumu, LCK nāca pie atzinuma, ka šāda deportēto tautiešu saraksta izdošana pašreizējos apstākļos nav nepieciešama, nedz vēlama, un var pat nodarīt ļaunu. Pēc LCK ieskata pagaidām pilnīgi pietiek, ja šie saraksti deponēti Starptautiskā sarkanā krusta organizācijā. Šo atzinumu līdz ar lūgumu vēlreiz apsvērt sarakstu izdošanas lietu LCK paziņoja LNF Zviedrijā vadībai.

Sakarā ar IRO atbalstītāju valstu delegātu drīzu konferenci Ženēvā, LCK nolēma visu valstu delegātiem iesniegt memorandus izskrīnēto karavīru jautājumā.

Minchenē uzsāk darbību amerikāņu Brīvās Eiropas raidītājs, kas vēlas sadarboties arī ar atsevišķām bēgļu tautību grupām. LCK nolēma aktīvi iesaistīties šā pasākuma darbā.

J. Celms ziņo, ka LCK iesniegusi memorandu Bonnas valdībai un vācu zemju valdībām nacionālo skolu jautājumā. Ziemeļreinas-Vestfāles valdība lūgta arī uz priekšu latviešiem atstāt vienu ģimnaziju. Ja gadījumā nevarētu latviešu skolu skolotājus algot, tad lūgts vismaz pabalsts skolu uzturēšanai. Līdzšinējā eksternu pārbaudes komisija Hamburgā savu darbību izbeidz komisijas locekļu emigrācijas dēļ. Sakarā ar latviešu bērnu iekļaušanos vācu skolās, nekavējoties organizējamas svētdienas skolas. IRO tikko piešķīrusi LCK lielākā daudzumā skolu materiālus. Tos nolemj sadalīt skolām un nometnēm, kur ir bērni skolas vecumā. Materiāli jāpieprasa LCK, Augustdorfā. Tā kā vērojams mācību grāmatu trūkums, LCK nolemj izdot grāmatas Ceļa maize I daļu otrā izdevumā 5000 eks., bet pēc tam II daļu un ābeci. Nolemj lūgt Kultūras fondu aizdot līdzekļus šo grāmatu iespiešanai.

J. Niedra ziņo, ka no Francijā izvietotiem tautiešiem saņemti ziņojumi par smagiem dzīves apstākļiem un nepiemērotu režīmu novietnēs. LCK nolemj šo informāciju celt priekšā nākošajā IRO sanāksmē, bet apstākļu pārbaudei uz vietas komandēt uz Franciju LCK priekšsēdi V. Janumu.

Vācijā palicējiem ziedojumus piesūtījuši tautieši no Austrālijas (Pertas ev. lut. draudze) — 3 kastes ar drēbēm, no Kanadas (Montrealas) — 53 sainīšus ar pārtiku un no Zviedrijas — drēbes un apavus. Ziedojumus sadala trūcīgākiem tautiešiem.

LCK ievākusi nometņu atsauksmes par Vācijas pārstāvības instrukciju un uzsākusi vēlēšanu sagatavošanu. Par centrālās vēlēšanu komisijas priekšsēdi ievēlēts K. Ozoliņš, par locekļiem — E. Dzintars un J. Gedrovics, bet par substitūtiem — A. Skujskurbis un G. Odiņš. Līdz jaunās pārstāvības ievēlēšani, saskaņā ar LCP dotām pilnvarām, darbojas LCK.

LATVIEŠU PĀRSTĀVJA HAMBURGĀ JAUNĀ ADRESE

Latvijas sūtniecība Londonā mūs informē, ka latviešu pārstāvja Pētera Apmaņa biroja adrese ar 1. aprīli ir: **Hamburg 10, Goernerstrasse 47.** Publikas pieņemšanas laiks darbdienās no pl. 10—13. Tālrunis Hamburg 82-02-47.

Meklē latvieti no veco ļaužu mīlnēm

Meklēju Vācijas veco ļaužu mīlnēs 60—65 g. vecu latvju māmiņu, kas būtu ar mieru izcelot uz Austrāliju un uzraudzīt 5 g. vecu sēnu, par ko saņemtu brīvu dzīvokli, uzturu, apģērbu uc. Kollektante var būt arī invalīde, bet ne tbc slima. Lūdzu rakstīt K. Ratniekam, High Str., Campbell Town, Tasm., Australia.

Bēglu bērni mācās grāmatu pie skala uguns

LATVIEŠU DZĪVE ZIEMEĻVĀCIJĀ

Ja šodien latvietis, kas agrāk dzīvojis Libekā, ierodas apskatīt vecās Hanzas pilsētas lielāko latviešu nometni Mēzenes kazarmās, viņš pārsteigts apstājas jau pie ieejas. Nekas vairs neliecina, ka še kādreiz bijusi DP nometne. Pie ieejas redzamas daudzas un dažādas reklāmas, kas norāda, ka še mājvietu atradušas vācu firmas. Sevišķu uzmanību saista uzraksts Meldestelle fuer illegale Grenzgaenger. Katru dienu tanī pieteicas bēgli no Vācijas austrumu joslas, kuru ierašanās iemesli ne vienmēr ir skaidri. Arī Libekas vācu prese apstiprina, ka bieži vien zem politisko bēgļu maskas slēpjas komunistu aģenti.

Tāpat kā senāk, arī tagad lielās, pelēkās blokiēkas ir ļaužu pārpildītas. Tikai arvien biežāk dzirdama vācu valoda, kas liecina, ka latviešu Mēzenē palicis pavisam maz. Tie latvieši, kas šeit vēl mitinās, ir vai nu karavīru, vai aizsargu ģimeņu piederīgie, kas pagaidām nevar izcelot.

Dzīve palicējiem vispārējās cenu paaugstināšanās dēļ kļūst arvien grūtāka, jo ziemas mēnešos nesamērīgi pieaugusi elektrības, gāzes un ūdens maksa. Daudzas ģimenes vairs nespēj ar nelielajiem darba pārvaldes pabalstiem dārgos rēķinus samaksāt, un parādi aug. Ja tie divos mēnešos nav samaksāti, vācu iestādes noslēdz elektrību un gāzi.

Ieejot kādā šo likteņa pabērnu istabiņā, ir iespaids, ka esi nokļuvis lauku mājā šā gadu simteņa sākumā. Sveces vai pat skalu gaismā bērni gatavo skolas uzdevumus, bet vecāki veic mājas darbus. Bērniem no sešu gadu vecuma jāmācās vācu skolās. Lai gan ir valodas grūtības, taču latviešu bērni tikpat sekmīgi mācībās kā vācu skolēni.

Plašā Mēzenes sporta zālē, kur kādreiz notika Ziemeļvācijas latviešu dziesmu dienas un daudzas interesantas sporta sacensības, nodota vāciešu pārvaldībā. Sporta nodarbju iespēja nav liegta arī ārzemju bēgļu jaunatnei, jo vācu sporta klubs rīko regulāri sporta sacensības.

Par Mēzenes nometnē vēl dzīvojošiem tautiešiem rūpējas LCK pārstāvis Šlēzvigas-Holšteinas apgabalā Aug. Vanags, sevišķu vērību veltot invalīdu un karavīru atraitņu pabalstu izkārtošanā vācu iestādēs. Rosīgi darbojas YMCA V. Irbes vadībā un DV ar priekšnieku pulkv. Druvaskalnu. Nesen nometnē viesojās otras Libekas nometnes — Artilerijas kazarmu drāmatiskā kopa ar komēdiju Gleznotājs Otiņš. Lielajā latviešu teātra zālē bija tikai dažas rindas skatītāju. Loti maz redzēja skolu jaunatni, bet tās gan netrūkst nevienā filmu izrādē...

Tāda ir Libekas lielākās latviešu nometnes dzīves ikdiena. Daudzi cer izcelot, bet cerības līdz šim vilusies.

—pš

Par pulksteņu kontrabandu deportēs ASV iecelojušu DP

Minchene [fm]. — No Vašingtonas IRO ziņots par trim jauniem gadījumiem, kur DP iecelotāji mēģinājuši kontrabandas ceļā izvest ASV pulksteņus, dimantus, fotoaparātus, reibekļus un amerikāņu dolarus. Visi muitas deklarācijā neminētie priekšmeti konfiscēti, un vainīgie nodoti muitas iestādēm sodīšanai. Vienam no DP, pie kura atrada 50 pulksteņu, piesprieda 6 mēnešus cietumā. Pēc soda izciešanas viņu izraidīs no Sav. valstīm. Kā paskaidrojis imigrācijas un naturalizācijas dienests, visos šādos gadījumos automatiski piemēro deportācijas likumu. — Vainīgo DP tautība ziņojumā nav minēta.

Stājušies spēkā noteikumi par DV centrālo fondu

DV saimei izklīstot dažādās zemēs, domāts par to, kā rast līdzekļu izlīdzinājumu starp zemēm, kur DV ir pelnītāji un tādēļ arī devēji, un tām, kur ir mūsu cietušie vanagi. Šāds izlīdzinātājs meklējams vienīgi DV centrālajā valdē, kas būs visas DV saimes ievēlēta un varēs rīkoties visu DV vārdā. Lai valdes rīcībā pastāvīgi būtu zināmas summas, ko varētu izlietot steidzamai palīdzībai kā aprūpes, tā brīvības cīņas laukā, radīts DV centrālais fonds, kura noteikumi pieņemti visu zemju DV valdēs, līdz ar ko arī stājušies spēkā.

DV centrālā fonda uzdevums ir sagādāt un uzkrāt naudas līdzekļus organizācijas mērķu reālizēšanai un vienmērīgi izlīdzināt materiālo un kultūrālo palīdzību dažādās zemēs, atbilstoši aprūpējamo skaitam un dzīves apstākļiem. Fonda līdzekļi sastādās no DV organizācijas saimniecisko pasākumu iemaksām, DV nodaļu iemaksām un ziedojumiem, kā arī citu organizāciju, uzņēmumu un privātpersonu iemaksām, ziedojumiem un dāvinājumiem. Fondu pārvalda DV centrālā valde un revidē centrālā revīzijas komisija. Centrālā valde arī lemj un dod norādījumus par fonda līdzekļu plānveida sadalīšanu. Atsevišķās zemēs fondu pārstāv šo zemju DV valdes, un ikviena nodaļa ir fonda dalībniece. Zemēs, kur vēl nav izveidota kopīga valde, centrālās valdes uzdevumā fondu pārstāv viena no attiecīgās zemes DV nodaļu valdēm. Atsevišķās zemēs vai apgabalos, kur DV nodaļu nav, centrālā valde var iecelt fonda pilnvarniekus. Visu DV nodaļu, kopu un ikviena atsevišķa biedra pienākums ir sekmēt fonda darbību un līdzekļu sagādi.

Nebaidieties no jūras slimības!

ĀRSTA NOVĒROJUMI UN ATZINUMI OKEANA PĀRBRAUCIENĀ

Jūras slimība moka izceļotājus ne tikai uz jūras, bet jau krietnu laiku pirms ceļojuma sākšanas, pie tam, varbūt, vairāk nekā uz jūras. „Profesora kungs, lūdzu uzrakstiet gan man kādas zāles pret jūras slimību!" — bieži dzirdēju lūgumu Ventorlā un vēl Gronā. Dažam labam arī parakstīju kā skopolamina-atropīna maisījumus, tā vācu preparātu Vasano, kas nomierina iekšējās žņaugas.

Bet dažādāko padomdevēju medicīnas jautājumos nekad netrūkst. Tā izceļotāju nometnēs viens ieteic ceļojuma laikā citronus, otrs — ieņemt pa glāzītei degvīna, cits — sāļus uzkožamos. Vēl pēdējā dienā pirms atbraukšanas sieva man sauca pa gabalu: „Mums tūliņ jāskrien uz veikalu. X. kundzei rakstījusi draudzene, ka uz kuģa dodot vienmuļu ēdienu, un glābiņš esot tikai sāļās siļķītes." Ar lielām pūlēm man izdevās atrunāt nepirkt 10 kārbiņas ķilavu, bet tikai vienu (un tā pati vēl tagad neatvērta guļ mūsu istabā Amerikā).

Tikko kuģis sāka viegli šūpoties Bremenhāfenas ostā, liels skaits ceļotāju sāka „barot mences", kā Latvijas jūrmalnieki saka. Visvairāk slimoja sievietes, retāk bērni. Bija dažas sievietes, kas noslimoja visas divas nedēļas, bet vairums pasažieru, kas sākumā sirga, vēlāk turējās apbrīnojami braši pat stingrākā vētrā, kas sabojāja kuģa mašīnas.

Ēdiens uz kuģa bija teicams un vispusīgs. Mums, izturīgajiem, kas ēdām visu, ko vien deva, un vēl labprāt arī otru porciju, bija tīri vai jāpukojas, kad, tuvojoties Amerikai, arvien mazāks palika to skaits, kas neieradās uz ēšanu, un nebija vairs iespējas dabūt papilddevu. Varbūt to panāca zāles, ko neliedza nepieciešamos gadījumos, vai arī stingrā kārtība un obligātais darbs.

Mēs bijām krietns skaits vīru, kas ar humoru gaidījām varbūtējo jūras slimību, aktīvi kustējāmies svaigā gaisā, kāpelējām pa kuģa kāpnēm augšā uz klāja un lejā kajītēs, dūšīgi ēdām un nesaslimām pat bez zālēm.

Citos gadījumos zāles var ļoti nodarēt. Reizēm pietiek ar to vien, ka tās ir kabatā, ti, ja ir drošība, ka tās var ieņemt pie vajadzības. Kuģa ambulancē izsniedza jauno „brīnumlīdzekli" — dramamīna tabletes Labs līdzeklis, tikai to nedrīkst ņemt par daudz un pārāk ilgi — 3 reizes dienā pa pustabletei ap 15 min. pirms ēšanas, lietojot tikai divas dienas. Ja lieto pārāk ilgi vai lielākās devās — rodas nervu darbības traucējumi, kas gan atkal novēršami.

Dažam cietējam devu zviedru Hysko tabletes. Vaseno vai arī skopolamina-atropina pulverus, kas arī palīdzēja. Bet kā šie, tā dramamīns nevar novērst vemšanu, ja tā jau draud, jo tad zāles parasti izvemj. Še var noderēt zāles sverīšu (supozitorīju, vāc. Zäpfchen) veidā, ievadot tās tūļa zarnā. Ja tādu nav, tad jālūko panākt zāļu iedarbība, ieņemot tās tūļim pēc vemšanas. Liekas, ka vieglāk tās iedarbojas, ieņemot ar kādu sāļu šķidrumu, piem., buljonu. Bet pats galvenais — nebaidīties no jūras slimības un nepadoties tai!

Dažs, pakritis kādā kuģa stūrī, bezcerīgi tur nogulē stundām ilgi, un tādiem nekā nevar palīdzēt. „Es vairs nevaru izturēt," vaimanā kāda dāma. „Mana sirds vairs nestrādā." Tā vairāki žēlojas par sirdi, kaut gan jūras slimībai nav sakara ar sirds vainām. Jūras braucējiem jāzina, ka no šīm grūtībām neviens bojā neiet. Nekaunieties, ja kādreiz jāizsplauj pāri kuģa malai, vai visur uz kuģa atrodamos speciālos atkritumu traukos. Bet izspļaušieties un dodieties atkal tālākās darba vai citās gaitās.

Prof. Dr. med. N. Vētra

BĀREŅU IZVIETOŠANA LATVIEŠU ĢIMENĒS

Bāreņus un citus bezvecāku bērnus, kam nav audžu vecāku, līdz steidzīgi reģistrēt Latvijas Sarkanā Krusta Ēslingenē, Uhlandstrasse 7. Pieteicami arī ārlaulības bērni, kuru mātēm radušās grūtības bērnu uzturēšanā. Paziņojumā minams bērna un mātes vai to personu vārds, kuru gādībā bērns atrodas, bērna vecums, dzimums un īss materiālo apstākļu apraksts. LSK uzaicina arī tos audžu vecākus, kas ar tā vidūtājību kopš 1945. g. saņēmuši audzināšanā latviešu bērnus, iesūtīt kārtējo ziņojumu par bērna audzināšanas apstākļiem un tā attīstību. LSK brīdina tautiešus nedot latviešu bērnus vācu vai citu iestāžu audzināšanā, jo ar LSK vidūtājību iespējams tos nodot latviešu ģimenēs, kur tiem paredzēta laba kopšana un piemērota audzināšana.

Norvēģija un ārzemju bēgļi

VĒSTULE LATVIJAI

Laikraksta Latvija š. g. 14. marta numurā ievietots A. K. raksts Kad jādzīvo 100 gadu vecā kalvē, kura saturā daudz neobjektīvu un aplamu spriedumu par Norvēģiju. Vispirms jau autors runā par kādu atsevišķu ģimeni, pret ko gan iebildumus nevarētu celt; taču turpmākā raksta daļā viņš no šīs ģimenes grūtā stāvokļa grib secināt pārējo tautiešu stāvokli, un vēl vairāk — norvēģu zemes un tautas raksturojumu. Še tad arī slēpjas raksta nepareizība un nepatiesība.

Kā tas jau vairākkārt rakstīts, tautieši Norvēģijā visumā nedzīvo sliksti, lai gan šī zeme nav bagāta, un viss te sasniegts ar lielu piepūli un ilgu, neatlaidīgu darbu. Pati daba šo zemi un tās iedzīvotājus spiedusi rīkoties lēni un apdomīgi. Un tikai tas, kas labi pazīst Norvēģiju, sapratīs, ka līdz šim sasniegtais, ja to salīdzina ar bagāto un okupāciju neskarto kaimiņzemi, ir apbrīnošanas cienīgs. Tādēļ patiesi jāatkārto minētā raksta autora vārdi: „Norvēģijā bez kalniem un fjordiem ir arī citas lietas, par ko pabrīnīties." Bet tas nebūt nav vistu plucināšanas veids vai divvietīgās atejas, kā to raksta A. K. Norvēģijā varam apbrīnot augsto strādnieku dzīves standartu, priecājamies par ērto elektrisko dzelzceļu tīklu, labajiem ceļiem, par spēkstacijām, kas dod iedzīvotājiem vislētāko strāvu pasaulē, par veselīgo dzīves veidu, ko norāda augstais veco cilvēku procents u. t. t.

Patiesi smags ir dzīvokļu jautājums, bet tā ir arī visas pasaules smagākā problēma, un te jāatgādina, ka iecelotāji Austrālijā dzīvoja teltīs, Anglijā — skārda barakās un tml., kamēr mūsu tautieši Norvēģijā neviens tādās telpās nedzīvo. Ja arī kāds ar savu dzīvi šeit nav apmierināts, tad līdz šim tomēr nevienam nav nācis prātā vainot norvēģus vai viņu iekārtu. Norvēģi ir tauta, kādu pasaulē nav daudz. Un tieši mēs, kas esam redzējuši un iepazinuši tik daudz tautību, varam par tiem dot vispareizāko spriedumu. Nepazīstu un arī neesmu saticis otru tautu, kas būtu tik izpalīdzīga, saprotoša un līdzjutīga, kādi ir norvēģi. Tādēļ kauns lasīt A. K. rakstā, ka „te apiešanās ar cilvēkiem ir gluži tāda pat kā tur" (Misisipi štata kokvilnas plantācijās).

Tāpat neatbilst patiesībai apgalvojums, ka galvenais iemesls mūsu tautiešu izceļošanai ir norvēģu simpatijas pret to varu, kas mūs izdzinusi trimdā, un ka Norvēģijā esot milzums komūnistu rokas puišu. Varu apgalvot gluži pretējo (un to apstiprinās arī pārējie tautieši, kas še dzīvo, un pat tie, kas šo zemi jau atstājuši), ka norvēģi ir komūnisma lielākie ienaidnieki un, kā to nesen šai pašā laikrakstā rakstīja kāds tautietis (arī Norvēģijā), ka norvēģi cīnīsies, ja sāktos austrumu uzbrukums. Nastas, kādas norvēģu tautai jau tagad uzliek pienākums savas dzimtenes nodrošināšanai, viņi tiešām nes bez kurnēšanas, un mēs visi zinām, ka tās nav vieglas, redzot pieaugošo uniformu skaitu. Jājautā, vai autors zina arī to, ka norvēģu komūnistu partija, kas jau tā bija niecīga un tautas ienīsta, bankrotēja sen pirms Italijas notikumiem?

Tālāk autors raksta, ka „norvēģi ir lieli egoisti un patrioti", šos divi vārdus apvienodams un izrunādams, tā sakot, vienā elpas vilcienā. Norvēģi ir gan lieli patrioti un nacionālisti, tacu ar to viņi var lepoties tāpat kā mēs, ja mūsu tautietis, kas Norvēģijā nodzīvojis 50 gadu, ir tomēr palicis ārzemnieks, tātad — latvietis. Nacionālisms norvēģiem nav pārspīlēts, kāds tas piemīt dažām citām tautām, un ārzemniekus viņi pat cienī. Daudz mūsu tautiešu ieguvuši pretimnākšanu tikai tādēļ, viņi ir ārzemnieki un komūnistu upuri. Un vai Norvēģija nebija pirmā, kas uzņēma neredzīgos bēgļus no Vācijas? Norvēģu tauta sazied... Eiropas bēgļu aprūpei 12 milj. [illegible] nu, un ja tad kāds var teikt, ka norvēģi ir egoisti, tad tas liecina par [illegible] nīgu novirzīšanos no patiesības.

G. B.

Norvēģijā, aprīlī.

PASKAIDROJUMS P. GRUZNAS LITERĀRĀ MANTOJUMA LIETĀ

Pēc nelaika rakstnieka Pāvila Gruznas tuviniekų lūguma Latviešu centrālā komiteja paskaidro, ka rakstnieks Olģerts Liepiņš, pārņemot savā ricībā Gruznas atstātos manuskriptus un daļu mirušā rakstnieka personīgo mantu, nav uzrādījis likumīgā kārtā apstiprinātu, viņa labā taisītu testamentu. Tādēļ Olģertu Liepiņu nevar uzskatīt par pienācīgi legitimētu nelaika Pāvila Gruznas mantinieku, kam piederētu kādas neapstrīdamas tiesības šī mantojuma pārņemšanai un izlietošanai savā labā.

Pastiprinās baltiešu emigrācija no Zviedrijas

ZVIEDRI SEKO ĀRZEMNIEKU PARAUGAM

Pēc zviedru ārzemnieku komisijas ziņām, pēdējos divos gados Zviedrijā atstājuši ap 2600 baltiešu bēgļu, [illegible] vienokārt izceļojot uz Kanadu. Zviedrijā pašreiz vēl atrodas 2300 igauņu, ap 3800 latviešu un 200 lietuvju. Paredzams, ka šinī gadā Zviedriju atstās vēl ap 3000 baltiešu, vairāk igauņu.

„Pašreizējais izceļošanas „drudzis" līdz šim ir lielākais un tam ir vairāki iemesli," intervijā nesen teica igauņu komitejas priekšsēdis Ē. tāls. „Kanadas imigrācijas iestādes vērojami atvieglojušas iecelošanas kārtību. Īsā laikā iespējams saņemt vīzas arī imigrantu piederīgajiem. Pastiprinātai emigrācijai iemesls ir arī krievu robežas tuvums, taču pēdu pēdējo pānisku bēgšanu nav runa."

Kanadas sūtniecība Stokholmā skaidrojusi, ka uzņem to arodu pārstāvjus, kādos nepieciešams darbaspēks zināmam laikam, piem., vismēnesī vajadzīgi galdnieki, un ja [illegible] di ir pieteikušies, tiem bez kavēšanās piešķir vīzas. Kad kvotē ir [illegible] na, vīzu izsniegšanu šinī arodā pārtrauc. Pēc šī paša principa vīzas [illegible] sniedz arī citu arodu pratējiem.

Zviedru laikraksts Aftonbladet [illegible] nīs dienās ziņoja, ka arī zviedri [illegible] kuši sekot baltiešu, poļu un [illegible] paraugam un izceļojot uz Kanādu. Aprīļa sākumā ar kuģi Anna Sā[illegible] Zviedriju atstāja lielāka grupa zviedru, Vipu vidū ir inženieri, tipogrāfi, metallstrādnieki, mežsaimnieki u. c. arodu pārstāvji. Iemesls zviedru izceļošanai lielāko tiesu ir dzīves trūkums un lielie nodokļi. Kāda [illegible] ņu tipografs, kas precējies ar vāci[illegible] un kādu laiku dzīvojis Zviedrijā, [illegible] gad to atstāj. Aftonbladet intervē[illegible] dāņu emigrants izteicies: „Slovākiešu veselu gadu strādājām dienu [illegible] nakti, lai sakrātu 3000 kronu bīstamo iegādei. Mums ir vienalga, kādu darbu Kanadā strādājam, tikai prom [illegible] šejienes. Zviedrija nav nekāda īsta zeme ārzemniekiem, še nekad neesi tieši, bet gan runā aiz muguras. Dzīvokli dabūt Zviedrijā ir neiespējami." Tālāk Aftonbladet norāda, ka ārzemnieki izceļo galvenokārt bēgļu dēļ. Vienīgi Čīles un Argentīnas valdības uzņēmušas pieņemt vairāk krieviem, turpretī zviedri un [illegible] skandināvi tāpēc, lai sasniegtu augstāku dzīves standartu un [illegible] vieglāk avansēties savā arodā. [illegible] gan Kanadas sūtniecība Zviedrijā [illegible] ceļošanu savā zemē speciāli [illegible] pagandē, taču tā vienmēr pārpildīta ļaudīm, kas vēlas iecelošanas [illegible] jas. Vairums Skandināvijas emigrantu pašreiz ir somi, bet [illegible] ka arī zviedri aizvien vairāk [illegible] sīsies izceļošanai. Beidzot Aftonbladet piezīmē, ka vienīgais šķērslis [illegible] ceļošanai Kanadā ir apšaubāma [illegible] tiskā pagātne.

V. V.

Nometņu dzīve

LINGENES nometnē paredzēts izvietot vēl 500 jaunu iemītnieku. Pašreiz nometnē dzīvo ap 350 dienvidslāvu, 250 ukraiņu, 200 latviešu un 150 igauņu. — Lieldienu dievkalpojumā, ko vadīja māc. Liventāls, dziedāja koris T. Dzintara un kvartets J. Mintāla vadībā. Svētku sarīkojumu ievadīja latviešu grupas vadītāja P. Ludviga uzruna un teātra izrāde, uzvedot Ed. Vulfa viencēlienu Līnis murdā režisoru A. Hardeles un P. Jakoviča vadībā. — Nometnē noorganizēti metināšāju kursi. Latviešu grupa nākotnē vairāk vērības veltīs angļu valodas mācīšanai. Paredzēts dibināt arī šūšanas kursus.

HAMBURGAS Funkturma nometnē vietējā IRO apgabala luterāņu bēgļu izceļošanas vadītājs zviedru mācītājs Thelins vadīja dievkalpojumu vācu valodā. Dievkalpojumu bija kupli apmeklēts, to kuplināja draudzes koris R. Ozola vadībā. Pēc dievkalpojuma YMCAs telpās māc. Thelins referēja par Luterāņu federācijas darbību un DP emigrācijas iespējām.

BEDBURGAS nometnē notika tautskolu beigušo izlaiduma akts, ko ievadīja mācītājs Urdze ar svētrunu. Skolas pārzine H. Augstkalne skolu beigušiem jauniešiem novēlēja vienmēr ejot taisnu ceļu, lai godam varētu gušu: V. Otvare, A. Rudinska, Dz. Pūliņa, A. Pērkons, L. Pērkone un L. Krūmiņš.

VĒSTULES REDAKCIJAI

INVALĪDA PATEICĪBA TAUTIETIM ASV

Tā kā nepilnīgas adreses dēļ nevaru izdarīt tiešī rakstītā vēstulē, šo ceļu nāku latvisku paldies par svētku velti 10 dolariem — tautietei J. Velenai ASV.

P. Saleniekš,
Cuxhaven — Groden, Pepenstr. 2a, Versorgungsheim.

VAI AIZMIRSTS

Māc. A. Liepiņa rakstā Baltais [illegible] Latvijas pag. gada 87. numurā nav minēts, ka ar Lāčplēša kara ordeņa 1. šķiru visām trīs šķirām apbalvots arī pulkv. Oskars Kalpaks. Tāpat tas nav minēts arī [illegible] drejs Iksena rakstā Lāčplēša kara ordeņa Sauksmes 1946. g. 28.—31. num. Valsts prezidenta pavēlē armijai un flotei no 1. šķiru apbalvotiem latviešiem ir pulkv. Kalpaks, ko Iksenam kā [illegible] kārtotājam vajadzēja atcerēties. Arī Kalpaka bataljona karavīru biedrības valdes priekšsēdis pulkv. A. Kripēns savā [illegible] ar Iksenu nav reaģējis uz to.

K. Ciemiņš, Austrālijā.

No sportista par „izmeklēšanas tiesnesi"

EDGARA LAIPENIEKA GAITAS

I

TRIMDAS REKORDS KRIEVU OKUPĒTAJĀ VĪNĒ

Lielais sabrukums viņu novedis Austrijā. Tā sauktais „miers" viņu sastop franču joslā. Turpat tuvumā ir tie, no kā viņš bēdzis — krievi. Bet viņam laimējas: franču okupācijas armija viņu paņem savā aizvējā par slēpošanas treneri; vajadzības gadījumā viņš var paslēpties aiz austriešu pases un sveša vārda. Tā viņš sasniedz arī latviešu trimdas rekordu 5 km skrējienā Austrijas vieglatlētikas sacīkstēs, 1946. g. augustā Vīnē, pašā krievu okupācijas sirdī. Vīnē viņš ierodas jau 3 dienas pirms sacīkstēm un līdz apnikumam izklaiņojas pa krievu okupēto Vīnes daļu. Viņš labi apskata arī turienes čekas namu un novēro, kā tur ved iekšā apcietinātos, bet sacīkšu laikā gari un plaši izrunājas ar čekistiem. Nākošajā dienā pēc sacīkstēm visas austriešu avīzes raksta, ka 5 km skrējienā uzvarējis latvietis (minot vārdu un uzvārdu). Bet tad viņš ir jau mājās, franču joslā, kur atgriezties tieši no stadija.

Nemiers par nākotni tomēr moka. Mierinājumu Laipenieks meklē ārzemju konsulātos Šveicē, kur savos treneŗa un sportista uzdevumos nākas braukt vai katru mēnesi: varbūt kāda valsts tomēr būtu ar mieru ņemt viņu pretī kopā ar visu ģimeni. Kanadas konsuls saka: „Mēs nevaram laut iecelot svešiem, jo tie atņems darbu mūsu demobilizētiem karavīriem. Kad tie būs iekārtojušies, varbūt varēsim runāt par kādu iecelošanu." Vislielākā daiļrunība paliek kā saucēja balss tuksnesī. Vienīgi Čīles un Argentīnas konsuls ļaujas runāties, pieņem vismaz iecelošanas pieprasījumu. Toties tie pieprasa garantiju, piem., Čīle 300 dol. par katru pieaugušo un 150 dol. par katru bērnu. Naudas nav.

MULTIMILJONĀRA DĒLA TRAĢĒDIJA

Meklēšana viņu saved kopā ar kādu Čechoslovakijas vācieti. Tas kopā ar savu tēvu pirms kara apceļojis vai visu pasauli — būvējuši ērģeles. Kādas būvējuši arī Argentīnā, kur vācietis sadraudzējies ar visā Dienvidamerikā pazīstama Argentīnas multimiljonāra St. jaunāko dēlu. St. sen. Argentīnā iecelojis no Vācijas pirms 40 gadiem. Viņa rokās gandrīz visa Argentīnas vilnas tirdzniecība, un tam tevērojama teikšana arī lauksaimnieku apgādē ar lauksaimniecības mašīnām un darba rīkiem. Argentīnā viņam pieder miljoniem aitu un milzīgi zemesgabali. Rikardo St. tirdzniecības nami ir visās Dienvidamerikas valstīs. Pirms kara viņš ar personīgo kuģi, savu teātŗa trupu un orķestri mēdzis ik gadus doties izpriecas braucienos uz Eiropu.

Šī varenā vīra jaunākais dēls — Čechijas vācieša draugs — studējis medicīnu Vīnē. Kara laikā viņš brīvprātīgi iestājies vācu armijā. Vēl ilgi pēc kara viņa tēvs zinājis tikai tik daudz, ka kara beigu posmā dēls gājis boiā miklainos apstākļos Šveices pierobežā. Visi tālākie meklējumi palikuši nesekmīgi.

Tad ar sava paziņas vācieša starpniecību mūsu tautietis uzņemas izsekot nenoskaidroto nāves gadījumu, izdošanās gadījumā cerēdams varenā tēva personā atrast palīdzību izceļošanai no Eiropas. 1946. g. beigās viņš uzsāk visu pavedienu risināšanu. Multimiljonārs personīgā vēstulē lūdz lietu skaidrot pēc iespējas ātri un rūpīgi, solot par to savu palīdzību pārkļūšanā uz Argentīnu un jaunas dzīves iekārtošanā.

MĪKLA ATRISINĀTA

Rūpīgā meklēšanā atklājās šāda aina: 1944. g. jaunais St. beidz Vīnes universitāti. Viņu kā kara ārstu komandē uz austrumu fronti. Bet sabrukums jau nepārprotams. Argentīnā dzimušais jauneklis jo spilgtāk izjūt cīņas veltīgumu. Viņš grib dzīvot. Vienīgā izeja — bēgt uz brīvo Eiropas zemes stūrīti — Šveici. Tās pierobežas pilsētiņā — Austrijas Šrunā (pretī Davosai-San Moricai) kāds pazīstams slēpošanas skolotājs apņemas nogādāt bēgli pār robežu, bet pēdējā brīdī pārdomā un St. pārvešanu par to pašu maksu uztic kādam paziņam. Tam savukārt uznāk manija nospēlēt nesaudzīgu patriotu un varoni: St. pārvešanas laiku un vietu viņš paziņo muitas priekšniekam, bet pēdējais savukārt žandarmērijai.

St. nav ne mazākās jausmas par gaidāmo likteni. Iepriekšējā vakarā ceļvedis vēl aizved viņu uz savu māju labi izgulēties. Pateicībai St. atstāj mājastēvam pāris rotas lietu.

Kalnos putenis, — jo augstāk, jo stiprāk. Jau sasniegtas kailās klintis, pāri par 3000 m augstu. Un te

Edgars Laipenieks sava sporta kluba stadijā Santjago (Čīlē) vada treniņus

priekšā gaida četri, līdz zobiem bruņoti robežsargi: „Hände hoch!"

Nācēji paceļ rokas, arī St. Bet tad viņš lec sānis. Robežsargi šauj un hēgli ievaino. St. izrauj pistoli un šauj pretī. Redzot sevi ielenktu no visām pusēm, viņš paceļ pistoli pret sevi un izšauj. Dzīvība viņā vēl turas 5 stundas, bet tad viņš izdziest...

Pāri paliek skumjais stāsts, ko latviešu DP sešos mēnešos savācis melnajā materiālu mapē. Apbraukāta vai visa Austrija, pa daļai arī Vācija. Drāmas dalībnieki izklīduši visos vējos. Viens no šāvējiem un pats nodevējs pat jau bijuši apcietināti, bet pierādījumu trūkuma dēļ atbrīvoti.

Uzņēmīgais „izmeklēšanas tiesnesis" vispirms aplinkus ceļos iegūst dažas detaļas par notikuma vispārējo norisi. To pieminēšana dažādās variācijās apstulbo un pārsteidz visus līdzvainīgos: tiem šķiet, ka jautātājs jau visu zina. Nav nozīmes vairs slēpties. Pārējais risinās pilnīgi draudzīgā garā. Visi savu līdzdalību dziļi nožēlo un, it kā sevi šausdami, bez tielēšanās stāsta sīkumu sīkumus un paraksta arī „nopratināšanas protokolu", ja tā to varētu dēvēt. Sanāk bieza materiālu akts, ko Parīzē iesien melnos ādas vākos, un no turienes tā lido pie nogalinātā tēva Argentīnā.

UZ FRANCIJU

Paiet nedēļas, mēneši, bet izceļošanas lietā nekas nemainās. Vienīgi Čīle tagad būtu ar mieru dot iecelošanas vīzu, neprasot 300 dolaru. Bet izrādās, ka DP ārzemju pases (vēlāk mums pazīstamais „Temporary Travel Document") nevienam vēl nav izsniegtas, vismaz Austrijas franču joslā nē. Tās vēl guļ spiestuves plauktos, un tieši no turienes tās saņem latviešu sportists un viņa ģimene.

„Man tāda nojauta, ka būšu gandrīz vai pirmais latvešu DP izceļotājs no Eiropas, katrā ziņā vismaz no Austrijas franču joslas," viņš šodien saka.

No mājām vēl dažas mantas — tās pārdos, varbūt, ka ceļa naudu kaut kā sagrabinās. Vajaga jau diezgan daudz — pašiem un divi bērniem. Jābrauc caur Parīzi, kur pēc kara kādreiz būts franču armijas sporta treneŗa gaitās. Parīzes tuvumā ir arī kāds pazīstams franču ārsts no agrākiem slēpošanas laikiem Šveicē. Tātad — uz Franciju, uz Parīzi. Tur varbūt varēs vēl kaut ko piepelnīt vai vismaz pārdot mantas izdevīgāk nekā Austrijā, kur jau visas malas pilnas ar mums līdzīgiem. Liktenis tomēr paredzējis savādāk, un trijiem no ģimenes gandrīz jāaiziet bojā. Par to — nākošajā rakstā. K. Zvirgzdiņš

Buenosairesā, martā.

Mūsu līdzstradniekiem Amerikā

Vēršam mūsu līdzstrādnieku uzmanību uz to, ka mūsu laikraksta ASV redakciju vada red. Arvīds Klāvsons ar dzīves vietu 310 N, 22nd Ave W, Duluth, Minn. Redakcija uzaicina visus līdzstrādniekus, kā līdzšinējos, tā jaunos, sazināties ar red. A. Klāvsonu par līdzdarbības veidu un rakstu tematiku.

Laikraksta saimniecības lietas ASV kārto apgāda galvenais pārstāvis A. Āboliņš, 102—15, 85th Drive, Richmond Hill 18, Long Island, N. Y.

Man māju nav

Melburnas latviešu bērnu namā

VĒSTULE LATVIJAI NO AUSTRĀLIJAS

Braucot no pilsētas centra pa Kenterberijas ielu, redzu lielu košuma dārzu, ar dižu divstāvu māju tajā. Uz mājas uzraksts: Ev. lut. bērnu nams. Un tad jau dzirdama arī latviešu valoda un bērnu balsis. Vārtos sastopu Ināru, kas priecīgi saņem manu sveicienu un ved pie bērnu nama vadītājas Elzas Buivides. Patlaban viņa ir ļoti aizņemta, kādēļ iepazīšināšanu ar šo latviešu iestādi uzņemas viņas vīrs, kas še ir nevien skolotājs, bet reizē arī grāmatvedis, dārznieks un sētnieks.

Vispirms iegriežamies viesistabā, kur jūtos kā mazā Latvijā. Pie sienas mākslinieku Meilertes un Branta gleznas, uz galda lelle Bārtas novada tautas tērpā, tur tautiska prievīte, un daudz citu lietiņu, kas latvieša sirdij tik mīļas un tuvas. Kancelejā blakus Austrālijas krāsām redzu mūsu sarkanbaltsarkano standartiņu, bet pie pretējās sienas — māksl. Pūces kokgriezumu. Viesu grāmatā blakus dažādu tautību emigrantu vārdiem Austrālijas parlamenta locekļu, garīdznieku, pilsētas valdes locekļu u. c. vārdi. Vērojot še izstādītās gleznas un piemiņlietiņas, tie visi interesējušies par mūsu mākslu, un Buividu pāris katram arī stāstījuši par mūsu mākslu un latviešu tautas agrāko un tagadējo dzīvi, kā arī par visu mūsu nelaimju cēloni — komūnismu.

Pēc tīro un glīto guļamtelpu apskates iegriežamies svētdienas skolas telpās, kur rītos pulcējas visi trīsdesmit mazie nama iemītnieki, no kuriem trīs ir igauņu zēni un viena krievu meitenīte, bet pārējie — latviešu bērni. „Ilzīt, vai tev patīk svētdienas skola?" — „Jā, ļoti! Te mums stāsta par Jēzus bērniņu un arī par Latviju, ko neatceros, jo biju vēl maziņa; tētiņu aizveda krievi, māmiņa pelna maizīti, bet es dzīvoju bērnu namā." Lūk, mūsu tautas traģēdija un ciešanas, ko tik asi izjūt arī bērnu sirdis. No smagajām pārdomām mani atmodina savāda rūkoņa. Ejot uz to pusi, ieraugu trīs zēnus. Lielākais saka: „Nebīsties, krusttēv, mēs jums nekā nedarīsim, jo jūs esot labs cilcēks. Pie mums nāk tikai labi cilvēki un nes dāvanas. Es esmu lauvas ķēniņš, šis ir zilonis, bet tas trešais ir tīģeris."

„Jā, tās dāvanas," saka O. Buivids. „Katru dienu piebrauc kāda austrāliešu mašīna ar dāvanām, un tur nu var redzēt visu ko: te radioaparāts, gleznas, bērnu drēbītes, rotaļlietiņas, gaļa, olas, augļi, u. t. t. Pag. nedēļā kāds lauksaimnieks atveda 600 olu un pēc dažām dienām kāds cits 50 kastes ābolu. Tas tiešām ir simpatisks pārsteigums." Kā vēlāk man paskaidroja kāda kalpotāja, tas esot Buividu pāra nopelns, jo viņi atraduši laiku izbraukt uz tālākām provinces pilsētām, nolasot tur referātus par mūsu

Melburnas latviešu bērnu nama iemītnieki ar vienīem. Aizmugurē no labās: Austrālijas ev. lut. draudžu prezidenta vietn. māc. Pečs (Paech), nama vadītāja E. Buivide un Adelaides bankas dir. B. Kochs, kas finansējis bērnu namu ar 10.000 mārc.

tautas traģēdiju un tās cēloņiem. Šiem referātiem arī sekojuši apciemojumi un veltes.

Virtuvi pārzina D. Krike, kas visus nama iemītniekus paēdina ar latviskā gaumē gatavotiem ēdieniem. Zinot visas tās rūpes un pūles, ko netaupa nama personāls, redzot gaumīgo nama iekārtojumu un dzirdot jautrās bērnu čalas, liekas, ka še nekā netrūkst. Un tomēr, kad jautāju Mārītei: „Kad brauksi mājās pie māmiņas un tētiņa?" — atbilde skan — „Man māju nav. Tētis ar māmiņu dzīvo pie austrāliešiem mazā istabiņā; tur bērnu neņem, tāpēc man jādzīvo šeit. Bet nav jau slikti arī še, jo tētis vai māmiņa mani apciemo katru sestdienu un svētdienu."

Atvados, lai dotos pie saviem dienas pienākumiem. Cauri ielu troksnim vēl ausīs skan mazās Mārītes vārdi: „Man māju nav." — Jā, — lielajai latviešu trimdas draudzei nav savu māju. Taču mēs, kas izkaisīti plašajā pasaulē, esam pārliecināti, ka reizi pienāks diena, kad atkal mums būs savas mājas; un tās būs arī Mārītei.

R. Atvarnieks

Melburnā.

VAI JAUNAIS KONTINENTS DOD MUMS DROŠĪBU

Izklīstot tālākās trimdas zemēs, kur sociālā likumdošana ir citāda nekā Latvijā, katram jāapsver kā nodrošināt savu stāvokli, jo bez mērķtiecīgas rīcības jaunajā zemē var viegli atgadīties, ka apgādājamie ģimenes locekļi vai arī pats pelnītājs nonāk apstākļos, ka vairs nespēj nodrošināt iztiku.

Visplašāk pazīstamais veids — krāt nebaltai dienai. Tas tomēr katram nav iespējams, un pietiekamas summas sakrāšana prasa pārāk ilgu laiku. Vērtējot pēc Kanadas apstākļiem, kas maz atšķiras no apstākļiem ASV, pelnītājam zūdot, ģimene stāv nopietnu materiālu grūtību priekšā. Vietējie to apsveruši un Kanadā reta būs ģimene, kas nebūtu izvēlējusies kādu no dažādajām apdrošināšanas polisēm — individuāliem apstākļiem vispiemērotāko, vai arī to, ko pratis piedāvāt kāds apdrošināšanas firmas aģents.

Citur valsts ar nodokļiem un piespiedu apdrošināšanu gādājusi, lai iedzīvotājiem būtu piemērota protekcija, bet Ziemeļamerikā tas atstāts paša individa brīvai izvēlei. Ir iespējams ne vien izvēlēties kādu vai vairākus veselības vai dzīvības apdrošināšanas veidus un aizsardzības lielumu, bet arī uzmeklēt vispiemērotāko no daudzajām Kanadas, Sav. valstu vai Anglijas firmām, kas pārdod polises šai kontinentā. Te nu mums, jauniebraucējiem, jābūt sevišķi uzmanīgiem un, pirms apdrošinām sevi un savus ģimenes locekļus, jāiepazīstas ar dažādajām iespējām, izvēloties ne vien piemērotāko sabiedrību, bet arī piemērotāko plānu, jo no tā atkarāsies, vai nenopirksim kaut ko, kas vēlāk jānožēlo. Katrai sabiedrībai ir citas likmes, un katram aģentam kāds plāns, ko tas pārdod labprātāk, kaut arī cits būtu pircējam piemērotāks.

Manuprāt katram jāpapūlas iepazīties ar bezpartejisku informāciju, kas šajos jautājumos ir bagātīgi pieejams gan valdības iestāžu izdotos statistikas pārskatos, gan arī speciālā literatūrā, kur uzrādītas ne vien dažādas valdības kontrolētās, privātās un kooperatīvās sabiedrības ar īsiem aprakstiem, bet arī to likmes dažādos apdrošināšanas plānos. Pūles šai virzienā noteikti atmaksāsies, jo dos iespēju par lētāko naudu iegūt lielāko drošību. Ja arī principā par lielākām mēneša vai gada maksām pircējs saņem lielāku aizsardzību, tad tomēr ne katrs plāns, kas dārgāks, būs izdevīgāks katram nākamajam polises īpašniekam, jo, apdrošināšanu pērkot, jāievēro apdrošinātā nodarbošanās, vecums, kā arī nākotnes nodomi un mērķis. Dažādās likmes dažādās sabiedrībās izskaidrojamas ar to, ka visas neizdod vienādas summas administrācijai, ne arī vadās no tām pašām statistikas tabulām, izstrādājot likmes. Kļūda, polisi pērkot, vēlāk grūti izlabojama, jo starplaikā būs jau izdarītas iemaksas, palielinājies apdrošinātā gadu skaits un dažkārt zaudēta vajadzīgā aizsardzība. Ja valsts kontrolētās Kanadas sabiedrības nekad nav atteikušās maksāt garantētās summas, kopš vispār šie pasākumi pastāv, ar drošību var pieņemt, ka tas tā būs arī turpmāk. Nebūtu jāzūdās, ka esam nonākuši kontinentā bez aizsardzības, bet jāizmanto priekšrocības, ko mums dod šī brīvā zeme — nodrošināt sevi par tik, cik paši to vēlamies, un tādā veidā, kā to vēlamies. Neviens mūsu vietā nedomās — mums pašiem jābūt aktīviem un jārīkojas, lai šī brīvība nepārvērstos nedrošībā un neuzliktu mums emagus pārbaudījumus tāpēc vien, ka, pieraduši pie piespiedu atvilkumiem, paši negribētu izšķirties par drošības sagādi sev un saviem piederīgajiem, cik tas mūsu spēkos.

Ilmārs Andrejsons

Otavā, martā.

LATVIEŠI VISĀ PASAULĒ

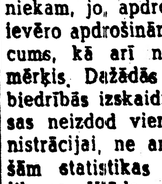

Montrealā notika daiļamatniecības izstāde, kur bija izstādīti vairāku tautību ražojumi — ādas, koka un metalla izstrādājumi. No latviešiem izstādē piedalījās sudrabkalis O. Vīndedzis ar latvisku rotas lietu izstrādājumiem.

Toronto latviešu ev. lut. draudzes dāmu komiteja atvadījās no svētdienas skolas vadītājas M. Kaulipas, pasniedzot tai tautisku vāzi. Atvadvakarā ar referātu piedalījās vēstures maģistre A. Ķikule un vīru dubultkvartets Z. Luča vadībā. Draudzes dāmu komitejas organizētā drēbju vākšanas akcija beigusies, un savāktās drēbes nodotas DV organizācijai nesūtīšanai trūcīgiem tautiešiem Vācijā.

★ Montreālas DV nodaļas kopsapulce vienojās par aprūpes darba tālāko norisi, kā arī nospraudā vadlīnijas turpmākai darbībai. Jaunajā valdē par priekšsēdētāju ievēlēja K. Tirzīti, priekšsēža biedru R. Veckalniņu, sekr. O. Kļaveniecu, kas. K. Deksni un biedrzini J. Zariņu; revīzijas komisijā — A. Ticmani, E. Mazuti un R. Vītiņu. Pie nodaļas nodibinātā propagandas fonda vadību uzņēmies J. Zariņš.

★ Vinipegas latviešu sabiedriskā dzīve kopš māc. Ed. Pavasaŗa ierašanās kļuvusi rosīgāka. Nodibināta latviešu ev. lut. draudzes kopa ar valdes priekšsēdi A. Kazaku. Panākts izdevīgs līgums ar vācu Sv. Pēteŗa draudzi par baznīcas un sanāksmju telpu lietošanu latviešu vajadzībām. Dievkalpojumi notiek ik otrā svētdienā; ir arī īpaši dievkalpojumi bērniem un bībeles stundas pieaugušiem. Pie draudzes kopas darbojas svētdienas skola ar 4 skolotājiem. Sarīkotie draudzes vakari kupli apmeklēti. Rosīgi strādā draudzes dāmu komiteja māc. Pavasaŗa kundzes vadībā.

★ Vinipegas latviešu biedrības vadībā darbojas A. Retiņa, E. Ozoliņa, H. Jansons, A. Jandavs un I. Pommerbacha. Nodibināts jaukts koris komponista J. Cīruļa vadībā, kas ar saviem priekšnesumiem kuplina dievkalpojumus un biedrības sarīkojumus. Rosīga arī sporta sekcija, ko vada E. Ivans.

★ Toronto Sv. Jāņa ev. lut. draudzes gadskārtējā sanāksmē palielināts draudzes padomes locekļu skaits, ievēlot 4 jaunus — A. Vanagu, A. Atteku, J. Ūluku un A. Dobeli. Pārrunājot draudzes satveramos jautājumus, vienprātīgi nolēma, ka draudzes darbs veidojams saskaņā ar tiem satveramos noteikumiem un tradicijām, kādas pastāvēja dzimtenē. Nolēma dibināt bēŗu fondu, kurā varēs iestāties arī tie tautieši, kas nav draudzes locekļi.

★ Hamiltonas latviešu katoļu sanāksmē nodibināta katoļu vienība, kuŗas valdē ievēlēti J. Gaidulis, M. Kuncāne un J. Jasmanis. Vienībā apzināti 70 latviešu katoļu.

Dānijas DV nod. sporta spēļu noslēgumā Kopenhagenā notika svinīga balvu izdalīšana. Novusa spēlē 1. vietu ieguva A. Rugājs, šaušanā un šachā — Kazeks, bet gandarījuma turnīrā šaušanā — Vegers. Sekoja teātŗa izrāde, uzvedot Zīverta komēdiju Divkauja bij. Rēzeknes teātŗa aktieŗa P. Gaia režijā. Zāle bija izpārdota, un atlikums nāk par labu trūkumcietējiem.

★ Dānijā esošiem bēgļiem izsniedzamās starptautiskās pases noderīgas nevien emigrējot, bet arī tiem, kas paliek Dānijā. Starptautiskā pase dod tiesības izceļot un atgriezties Dānijā bez īpašas atļaujas. Pases saņem tie DP ar IRO statusu, kuŗiem nav citu derīgu dokumentu, piem. Latvijas ārzemju pases.

Latviešu panākumi Kanadā

NUFAUNDLENDA MEKLĒ JAUNUS INŽENIERUS

Dr. A. Valdmaņa pūles nodibināt Nufaundlendā Labradoras dabas bagātību izmantošanas akciju sabiedrību guvušas panākumus. Nodibināta jaukta Nufaundlendas valdības un amerikāņu akciju sabiedrība ar 200 milj. dolaru pamatkapitāla. Nufaundlendas valdībai sabiedrībā ir 51 proc. akciju.

Montrealā uz divām dienām ieradies inž. Leja ar Vācijas firmas MIAG pārstāvi Jungu neoficiālām pārrunām ar latviešu inženieŗu un tehniķu kopas Montrealas prezidiju par rūpniecības uzbūvi Nufaundlendā. Jaunās cementfabrikas montāžas darbi tur norit sekmīgi, un drīzumā uzsāks ģipsa plātņu fabrikas būvi. Padomā vēl virkne citu rūpnīcu. Pārrunās noskaidrojās, ka pašreizējos apstākļos še grūti ieinteresēt kanadiešu inženieŗus, kādēļ rodas izdevība tehniskos darbiniekus komplektēt no latviešiem, kas vēl atrodas Eiropā. Nesen Nufaundlendā ieradušies un sākuši darbu elektroinženieris Strauss un inž.-ķīmiķi Šteinbergs un Linde. Gaida vēl ierodamies prof. Dr. inž. Jēkabsonu un inženieŗus Miķelsonu un Saulīti. Nufaundlendas valdības ceļu daļā pēc Latvijas inženieŗu apvienības ārzemēs (LIAĀ) Montrealas kopas ieteikuma par ceļa būvju speciālistu saistīts būvinž. Ž. Bumbulis.

Inženieŗu kopa Montrealā saņēmusi no LIAĀ priekšnieka V. Burkevica to latviešu tehnisko darbinieku sarakstu, kas vēlētos emigrēt uz Kanadu. Interesentiem jau izsūtītas aptaujas lapas papildziņu ievākšanai, kas nepieciešamas eventuālās emigrācijas lietu ievadīšanai.

Nufaundlendas valdības ceļu daļā steidzīgi vajadzīgs speciālists tiltu projektēšanā. Tāpat meklē arī speciālistu aizsprostu un spēkstaciju būvniecībā. Alga un darba noteikumi labi; tuvākas ziņas pieprasāmas un piedāvājumi adresējami LIAĀ Montrealas kopas sekretāram A. Spūrmanim: 4890, Walkley Ave., Apt. 11, Montreal, P. Q., Canada.

VATIKĀNS RAIDA LATVISKI PIRMDIENĀS UN PIEKTDIENĀS

Savos raidījumos visas pasaules tautām Vatikāna radio stacija latviešu valodā raida pirmdienās un piektdienās pl. 18,45 — 19,00 **pēc Vidus-eiropas laika**, ar 50,26 m, 31,10 m, 25,55 m un 196 m viļņu garumu.

Gādāsim latvisko vārdu latviešu cīnītājiem Korejā

Ārējās informācijas fonds lūdz tos vecākus, kuŗu dēli mobilizēti un nosūtīti uz Koreju, uzdot viņu adreses, lai varētu tiem piesūtīt latviešu grāmatas un laikrakstus. Par vieniniekiem, kam vecāku nav, ziņas lūdz sūtīt citus piederīgos, draugus vai paziņas, kuŗiem zināma latviešu — Korejas cīnītāju adrese.

Ārējās informācijas fonds,
(21a) Augustdorf b. Detmold
Lager, Bl. 9, Germany.

VĒSTULE REDAKCIJAI

INVALIDA PATEICĪBA TAUTIETIM

Tā kā neplānīgas adreses dēļ nevar sūtīt tieši rakstītā vēstulē, lūdzu caur Latvju latvisku paldies par svētku paku 10 dolāriem — tautietei J. Velenai ASV.

P. Saleniekс,
Cuxhaven — Groden, Papenstr. Versorgungsheim.

VAI AIZMIRSTS

Māc. A. Liepiņa rakstā Baltais [illegible] Latvijas pag. gada 87. numurā nav minēta ar Lāčplēša kara ordeņa 1. šķiru [illegible] visām trīs šķirām apbalvots arī pulkv. Kārlis Kalpaks. Tāpat tas nav minēts arī [illegible] Jēkaba Iksena rakstā Lāčplēša kara ordeņa [illegible] Sauksmes 1946. g. 28.—31. num. Valsts prezidenta pavēlē armijai un flotei no [illegible] ar 1. šķiru apbalvotiem latviešu [illegible] ir pulkv. Kalpaks, ko Iksenam kā [illegible] kārtotājam vajadzēja atcerēties. Arī Lāčplēša kara bataljona karavīru biedrības [illegible] priekšsēdis pulkv. A. Kripēns savā [illegible] ar Iksenu nav reaģējis uz to.

K. Ciemiņš, Austrālija

Iedarbīgāks ierocis par atombumbu

Slepenas izlūkosanas virsnieks un sensācionālas grāmatas autors stāsta par saviem atzinumiem / ZIŅOJUMS LATVIJAI NO ASV REDAKCIJAS

Šinīs dienās bija izdevība noklausīties sensācionālās grāmatas autora, atvaļinātā admirāļa Zachariasa priekšlasījumu par šodienas mieru un rītdienas karu. Pag. gadā izdotā grāmata Behind Closed Doors pamatota uz komūnistu dižvīru runām, publikācijām un amerikāņu slepenā dienesta savākto informāciju. Augsti krievu virsnieki, kam bijusi izdevība piedalīties visslepenākās Kremļa sēdēs, pārbēguši uz rietumiem un palīdzējuši atklāt Staļina nodomus. Vienu daļu no šīs informācijas adm. Zachariass publicējis savā grāmatā, pārējais paliks noslēpums uz ilgiem laikiem, lai komūnistu vadībai nekļūtu zināms, kas no tās tuvākiem plāniem nav vairs mīkla Eizenhauera štābam.

„Kad atgriezīšos Vašingtonā," teica adm. Zachariass, „man būs vesela sarunu rinda ar kongresa līderiem, lai panāktu Centrālās izlūkošanas aģentūras nodibināšanu."

No aktīvā dienesta atvaļinātais admirālis savas dzīves labākos gadus veltījis slepenai izlūkošanai. No 38 gadiem, kas pavadīti flotes dienestā, turpat 30 pagājuši, nodarbojoties ar ziņu vākšanu par ASV iespējamiem ienaidniekiem. Jau 1941. g. martā viņš brīdināja par sagaidāmo japāņu uzbrukumu ASV flotei Perl Harboras ostā. Flotes izlūkošanas dienests arī bija sagatavojis ziņojumu par japāņu pretošanās izsīkumu jau pirms Jaltas konferences. Bet prezidents Ruzvelts pamatojās uz citiem datiem, un Staļins par nevajadzīgu kara pieteikumu Japānai saņēma koncesijas, kas padarīja to stipru arī Āzijā. Admirālis Zachariass domā, ka Sav. valstu izlūkošanas dienests stipri jāuzlabo, lai neatkārtotos tik liktenīgas kļūdas kā Jaltā, Perl Harborā un Korejā.

MĀCIETIES NO TITO!

„Tito sūta savus aģentus aiz dzelzs priekškara, un tāpēc viņš tik labi zina, kas tur notiek, tā līdz šim izdevies novērst kominforma plānoto apvērsumu. Mums jādara tāpat."

Slepenās izlūkošanas savāktās ziņas dod ieskatu pretinieka plānos. Ja tās ir pareizas un uz tām var paļauties, tad savlaicīgi var sakārtoties uzbrukuma atvairīšanai. Šāda izlūkošana ir iedarbīgāka par atombumbu. Pašreiz ASV ričībā ir atombumbas, kas 50 reizes spēcīgākas par to, ko nometa uz Hirošimu. Bez tam ir vēl iedarbīgāki cilvēku iznīcināšanas ieroči. Tos pašlaik sāk izgatavot. Ar šāviņiem, kas vadāmi no liela attāluma, varēs iznīcināt cilvēkus, dzīvniekus un augus plašā apgabalā. Bet šie ieroči nav tikai amerikāņu monopols. Vairāk nācijām zināmi to izgatavošanas principi, un jādomā, ka tos arī izgatavo.

KĀ NOVĒRST KARU?

„Mums vajaga būt tik spēcīgi apbruņotiem un sagatavotiem, lai Pad. savienībai nebūtu nekādu ilūziju par iespējamu uzvaru." Līdz Korejas kara sākumam ASV aizsardzība „bija līdzīga nullei". Staļins ar šo karu nebija rēķinājies, un tā izraisīšana bija viņa kļūda. Pēc politbiroja teorijas Sav. valstīm vajadzēja ekonomiski novājēt, un tad starp 1952. un 1959. g. vajadzēja rasties izdevībai, kad sarkanarmija sāk uzbrukumu. Stāvoklis radikāli grozījās ar Korejas operāciju sākšanos: pasaules sabiedriskā doma mobilizējās pret Maskavu, Sav. valstis iesāka strauji bruņoties. Ļoti iespējams, ka Korejas karš būs novērsis 3. pasaules kara izcelšanos.

„Jūs dzirdat runas," teica admirālis, „cik un kāds karaspēks jāsūta uz Eiropu. Uz turieni jāsūta tik daudz vīru, cik vajadzīga, bet to lai nosaka ģen. Māršals, nevis tie, kas, runādami par aizsardzību, domā par 1952. g. vēlēšanām... Taču arī Eiropas valstīm vairāk jādomā par savas dalas veikšanu. Anglija eksperimentē ar sociālismu, bet mēs palīdzam, palīdzam... Eiropas valstis jāsaliedē kopējā aizsardzības sistēmā, bet tām katrai sava sistēma, no kuras tās negrib atteikties.... Saliedēšanai jābūt ne vien ekonomiskai, bet arī politiskai."

Pēc admirāļa Zachariasa domām, pasaules mieram visvairāk dotu prezidenta Trumena un Staļina personīga satikšanās un izrunāšanās „aci pret aci", kad skaidri un atklāti Staļinam pateiktu, ko mēs jūtam un ko darīsim, kā atbildēsim jaunas agresijas mēģinājumam.

SEVIŠĶI VĒRTĪGS IEROCIS

Par sevišķi vērtīgu ieroci kādreizējais amerikāņu flotes izlūkošanas pirmais vīrs ieteica propagandu. To, pēc viņa domām, vajadzētu „izņemt no ārlietu ministrijas rokām un nodot Centrālai izlūkošanas aģentūrai, kas atbildīga par pareizu informāciju un piemērotiem pretsoļiem".

Kā piemēru pareizas ričības panākumiem viņš pieminēja Japānu — „ASV ienaidnieku Nr. 1 pirms pieciem gadiem". Zachariass pēc pēdējā kara vairāk gadus pavadījis Japānā, iemācījies japāņu valodu un sadraudzējies ar keizara brāli, ar kuru kopā apceļojis Sav. valstis. Japāņi, jādomā, jau šovasar dabūs miera līgumu un savas zemes aizstāvēšanai nepieciešamu karaspēka kontingentu. No ienaidnieka tie pārvērtīsies sabiedrotā.

Ar propagandu, bet nevis ar ieročiem vai atombumbām, daudz varētu panākt arī Ķīnā. Pēc admirāļa informācijas, Maotsetunga tur pilnīgi nostabilizējis savu varu, un Čangkaišeks nav vairs spējīgs gūt panākumus. Prese gan raksta par 2 miljoniem nemiernieku, bet ko Ķīnā nozīmē 2 miljoni? Un bandīti tur bijuši vienmēr. Nebūtu arī lielas nozīmes Mandžurijas bombardēšanai no gaisa, jo ķīnieši savu karaspēku, ne tā apgādi, nesavāc vienkopus. Tie pārvietojas parasti naktīs. Ķīnai jūtīga vieta ir spēkstacijas uz Korejas un Mandžurijas robežas, — ķīnieši iejaucās, kad bija reāls draudu šo spēkstaciju nonākšanai amerikāņu kontrolē. Admirālis domāja, ka starp Ķīnu un Pad. savienību jārodas nesaskaņām Mandžurijas dēļ; krievi vēlēsies to pārvaldīt. Šīs interešu pretestības būtu jāizmanto un jādzen ķīlis starp abiem pašreizējiem sabiedrotajiem.

DROŠĪBA PAŠU MĀJĀS

Pašlaik daudz runā, kā aizsargāties pret uzlidojumiem ASV pilsētām. Daudz lielākas briesmas draud no tiem 550.000 komūnistu un viņu līdzskrējējiem, kas brīvi var apceļot Sav. valstis. „Iedomājieties tikai, kādas sabotāžas un izlūkošanas pakalpojumus tie var izdarīt ienaidnieka labā!" Kādreiz karsti debatēts, ka aktīvākie 12.000 komūnistu reģistrējami un kara gadījumā ievietojami īpašā nometnē. „Kopš tā laika tie sen jau pārmainījuši vārdus un adreses." No komūnistu spiegiem un sabotieriem ASV pašlaik nav aizsargātas, un tas ir launām nekā bailoties par gaisa uzbrukumiem, kas vēl nav reāli.

*

Priekšlasījuma beigās kāds ieņsutājās, kā novērst Austrumvācijas komūnistu soļošanu uz Berlīni, kā vērtējama ārlietu ministra Ečesona darbība, un vai Mekarturs nav jāsauc mājās? — „Labākais līdzeklis, kā novērst briesmas Berlīnei, ir Vakareiropas apbruņošana," atbildēja adm. Zachariass. „Kopš Korejas kara sākuma Ečesona darbība ir spoža. Mekarturs ir otrs pēc imperātora Japānā. Viņš brauks mājās, kad būs miers ar Japānu."

ASV, martā. Arv. Kl.

Virs no Kurzemes cietokšņa (Beigas)

Cilvēki cer uz brīnumu

PIECI GADI LATVIJAS OKUPANTU GŪSTĀ

NO LATVIJAS VAIRS PALIKUŠI TIKAI 4 BURTI...

Vēlāk mūs norīkoja darbos VEFā, kur pulējām un lakojām radio aparātu kastes. Mūsu nodaļā strādāja arī darba skolu (FRA) audzēkņi, 14—16 g. v. krievu zēni. Ar latviešiem še netikos. Pēc kāda laika mūs pārcēla uz Vairogu, kur piepalīdzējām celtņa būves darbos. Vairogā izgatavoja elektriskos dzelzceļa vagonus, kuru paraugiem bija atvesti pazemes dzelzceļa vagoni no Vācijas. Še sastapu vairākus latviešu meistarus. Viņi gan no labprāt ielaidās sarunās un, kā nu kuŗais mācēdams, centās runāt krieviski. Visi teicās esam kompartijas biedri. Ar dažiem strādniekiem tomēr izrunājāmies itin atklāti un dzirdējām, ka vīru sirdis ir pilnas. Viņi pateica, ka no Latvijas vairs palikuši tikai 4 burti LPSR. Vienkāršs strādnieks pelna tikai līdz 300 rubļu mēnesī, ārsti — 500, inženieri — 800, bet vislielākās algas esot metinātājiem — līdz 1500 rubļu. Grūts kurināmā stāvoklis, — gadā uz cilvēku izsniedz 1 kub. m kūdras vai celmu malkas. Caurmēra strādnieks spēj iegādāties tikai ēdamo. Sviests maksā 35 rubļus mārciņā, cukurs — 15, biezpiens 5 un maize 1 rubli kilogramā. Ļoti sliktas kvalitātes naglām apkaltas kurpes maksā 120 un nātns uzvalks 400 rubļu. Cilvēki cieš, klusībā cerot uz brīnumu, un čukstus izrunā amerikāņu vārdu, no kuŗiem gaida glābiņu.

Strādājot Vairogā un VEFā, dzīvojām güstekņu nometnē, kas ierīkota sporta biedrības Marss velodromā, Vidzemes gatvē. Kādu dienu mūs — 20 cilvēku — aizveda darbos uz Rīgas jūrmalu, kur vajadzēja apkopt „lielo biedru" vasarnīcu dīrzus. Agrākajā Benjamiņa vasarnīcā dzīvoja ģen. Eglītis, kam paklauti Rīgā novietotie güstekņi. Lai gan bija vasaras vidus, taču jūrmala šķita kā izmirusi; tikai pie lielākajām vasarnīcām plīvoja karogi. Tās visas salabotas, un tur iekārtoti dažādo uzņēmumu atpūtas nami. Pārējās mājas neapdzīvotas un atgādina postažu, jo tām nav vairs logu, ne durvju. Ieraugot jūru, mani pārsteidza visgarām krastam metros desmit no kāpām uzceltais nocietinājumu valnis; tas ir ap 2 m augsts un sniedzas visgarām jūras malai, cik tālu vien var redzēt. Valņa jūras pusē vēl uzcelti dzelonstieplu žogi, atstājot tikai retas pieejas jūrai.

DEPORTĒ VESELUS KVARTĀLUS

Jūnija beigās mūs uzaicināja brīvprātīgi pieteikties darbam svētdienā, par to apsolot brīvu pirmdienu. Pieteicos arī es. Pl. 7 bijām Uniona sporta laukumā. Jau turpu braucot, mūsu mašīnu apturēja miliču posteņi un negribēja laist cauri. Šeit pats savām acīm pieredzēju latviešu deportāciju. Visu rajonu bija ielenkušas MVD un milicijas vienības. Ļaudis ar paunām sēdināja smagajās mašīnās un — kā vēlāk noskaidrojām — veda uz Ropažiem, kur ieslodzīja vilcienos. Ģimeņu galvas bija saņēmuši papīru, ka viņus pārceļ uz tāda un tāda apgabala sādžu, kur tiem jāapmetas uz dzīvi ar ģimeni un jāstrādā norādītais darbs. Aizvešana notika no Vilandes, Rūpniecības, Alberta un citām ielām. Krievu šoferis vēlāk mums stāstīja, ka deportēto vietā ieradīšoties tie, kas līdz šim dzīvojuši atzvestajiem paredzētajās apmešanās vietās.

Jūlija sākumā mūs atkal šķiroja un pratināja. Izlasīja ap 500 vīru, apzīmējot tos par kara noziedzniekiem, un aizsūtīja uz Pad. savienību. 300 citu nosūtīja veikt vēl kādu darbu, apsolot ar to pašu vilcienu vēlāk nogādāt viņus uz Vāciju. Šos vilcienus mēs jau pazinām: tie bija preču vagoni ar guļamlāvām un ateju un bija izbūvēti īpašiem transportiem uz tāliem apgabaliem; kas tajos tika, tas varēja būt drošs, ka tikpat kā jāatvadās no dzīves.

SASTAPŠANĀS AR BRĀLI JĀKOBSONU

Mūsu skaits jau bija krietni sarucis, kad visiem atkal bija jāstājas jaunas komisijas priekšā. Soreiz tajā bija krievu virsleitnants un izmeklēšanas tiesnesis — viens no brāļiem Jākobsoniem, kam, ja nemaldos, kādreiz Kalķu ielā piederēja gatavu apģērbu veikals. Pēdīgi mūs nostādīja un izsauca ap 400 vārdu, paziņojot, ka esam izraudzīti atbrīvošanai. Mums lika mazgāties, apgriezt matus, katrs saņēmām divi kārtas veļas un pieklājīgākus svārkus vai bikses; iedeva arī koka zoļu zābakus un pirmo reizi visa güsta laikā — kājautus. Visiem, kam vēl par darbu bija uzkrājusies nauda, to izmaksāja un brīvi laida uz pilsētu iepirkties. Arī es kaut cik saņēmu un devos uz Armijas ekonomisko veikalu. Lai gan tur nekā netrūkst, taču cenas ir tādas, ka strādnieks neka nevar nopirkt. Un tā nu šis veikals plašajām masām ir tikai izstāde acu pamielošanai, kamēr iepircējies ir augstākie virsnieki un „dižie biedri". Arī es par visu savu „ietaupījumu" varēju atlauties tikai tabaciņu.

Kad bijām jau atgriezušies nometnē, ieradās ģen. Eglītis ar svītu, teica mums atvadrunu un slavināja „tētiņu". Pl. 23 Rīgas preču stacijā mūs iesēdināja meijām pušķotos vagonos, un atkal skanēja jau kādreiz dzirdētā mūzika. Gandrīz jau sākām ticēt brīnumam, bet kad vilciens atkal devās Daugavpils virzienā, uzmācās šaubas. Beidzot tomēr nonācām Brestļitovskā. Tur pavadījām 8 dienas, un pa šo laiku mūsu skaits saruka aizvien mazāks, jo atkal notika pārbaudes, daudzus lasīja laukā un sūtīja atpakaļ. Tad pienāca klāt vēl viens transports, ar kuru kopā mūs nosūtīja uz Frankfurti pie Oderas. Negribējās lāga ticēt savām acīm: mūs saņēma melnās formās tērptie vācu tautas policisti, skanēja mūzika un propagandas runas, un tā vien šķita, ka atgriezušies Hitlera laiki. Kāds policijas virsnieks tūliņ uzaicināja mūs iestāties tautas policijā, un bija arī tādi, kas uzķērās šai makšķerei. Vēlreiz notika pratināšana arī še, bet pēc nedēļas jau biju brīvs.

Visu pieredzēto un pārdzīvoto kopā saņemot, gribētos teikt, ka komūnisti gan radījuši elli zemes virsū, bet arī viņu pašu starpā jau rodas aizvien vairāk atkritēju, sevišķi bijušo sarkanarmiešu rindās. Un tā vien liekas, ka šī režīma beigu stundas nav tālu, jo visu Pad. savienību nevar izkaut, nedz pārvērst par vienu vienīgu koncentrācijas nometni.

G. S.

No Rīgas radiofona

Vainīgie meklē „vainīgos"

KĀ SAGLABĀT „KAUT CIK ILGSTOŠU PROLETĀRIĀTA DIKTĀTŪRU"

Komūnistu partijas centrālkomitejas plēnuma nospraustajā piecgades programmā dzirdam: Galvenais — cilvēku izvēle un lēmumu pārbaude. Jāatbrīvojas no nespējīgiem un politiski neuzticāmiem. Proletāriāta diktātūrai jāatrodas partijas rokās. Nepārtraukti jāuzlabo partijas politiskais masu darbs. Bez partijas vadības nav iespējama kaut cik ilgstoša proletāriāta diktātūra. Nepietiek ar trūkumu atklāšanu un novēršanu, galvenais — jāatrod vainīgie. (Pietiktu jau paskatīties spogulī!)

Lauksaimniecības ministrs Nikonovs plēnumā nosprauda piecgades uzdevumus: Jau šogad jāuzņem divarpus reizes vairāk nekā pērn; graudu sējumi jādivkāršo, bet tehnisko kultūru platība jāpalielina seškārt. Katram traktoram jāstrādā divi maiņās. Darbā jātaupa katra minūte, jālikvidē visi liekie pārbraucieni un jāizlieto visas rezerves. Visiem kolhoziem jāsagatavojas sniega ūdens novadīšanai, kas ir sevišķi svarīgi, ievērojot šī gada biezo sniega segu. Lopbarības jāsagatavo divreiz vairāk nekā pērn.

PROGRESĒJUŠI LĪDZ ATVASĒM UN ZARIŅIEM

Cik grūti ir ar lopbarību, dzirdams sekojošā raidījumā: Bieža lietus dēļ dažās mūsu republikas kolhozos sajūtams rupjās barības trūkums. Lai varētu lopus labi izturēt līdz ganību sezonai, siena izbarošanā jāievēro taupība. Lopbarībā jāizlieto visi pelavu un salmu krājumi, ieskaitot arī ziemāju salmus, ko parasti izlieto pakaišiem. Par rupjo barību var lietot arī atvases un zariņus no bērziem, apsēm, lazdām, vītoliem, liepām, kļavām, vīksnām, papelēm un kārkliem. Ierobežotā daudzumā var izbarot arī melnalkšņu, ozolu un skābaržu zariņus. Tālāk sīki izstāstīts, kā šī „spēkbarība" sagatavojama un izmantojama. (Atkal viens no „lielajiem padomju progresīvās saimniecības sasniegumiem"!)

ZIRGI TOMĒR PALIKS

Kaut gan lauksaimniecības ministra vietnieks Vanags kādā sanāksmē paziņoja, ka šogad ar traktoriem jāapstrādā divreiz vairāk nekā pērn, taču kādā citā raidījumā dzirdam dīvainu apgalvojumu, ka „zirgs paliks par darba spēku arī tad, ja kolhozs būs 100 proc. mechanizēts". Tātad, uz izslavēto mechanizāciju un traktoriem paļauties nevar, kaut arī strādājot divi maiņās un taupot katru minūti. Saulkrastu rajona Staļina kolhoza brigādieris Ūdris pat paziņoja, ka katram kolhozniekam ar aktu nodots zirgs un inventārs (lai saglābtu tos pašus četrkājainos traktorus). Ūdris arī atzinās, ka pērn plaušana kavējusies tādēļ, ka kūlīšu sējējiem trūcis... auklu.

LIELĪBA NEVIETĀ

Kādā sanāksmē lauksaimniecības ministra vietn. Vanags sūdzējās, ka buržuju Latvijā Austra Moldenhauzere bijusi gane, bet tagad, lūk, esot celtņa vadītāja Liepājā. Tas, ka latviešu zemnieku tautā lielum lielā daļa iedzīvotāju savā bērnībā gājuši ganu gaitās, nav nekāds noslēpums vai negods. Ja palasām mūsu valstsvīru, zinātnieku, mākslinieku u. c. biogrāfijas, tad konstatēsim, ka gandrīz visi tie izauguši no ganu pastalām, lai tālākajā dzīvē ar savu centību un apdāvinātību kļūtu par izglītotiem un turīgiem cilvēkiem, ar augstu sabiedrisko stāvokli. Padomju sistēmā tas nav iespējams nevienam, atskaitot partijas dižvīrus, kam visus ceļus nolīdzina „nopelni" partijā. Un ja padomju vara būtu sagarābusi Latviju, jau Austras Moldenhauzeres bērnības laikā, tad tai,droši vien, nepietiktu ar ganes gaitām vien, bet viņai nāktos strādāt daudz smagāku darbu, kā to spiesti darīt bērni un jaunieši patiešām gan fabrikās, gan mežu darbos.

LAUPA, KAMĒR VAR

Ar milzīgu skubu turpinās Latvijas mežu postīšana. Kā radio ziņo, Madonas kolhozniekiem izpildījuši solījumu izvest 5000 kub. m lietaskoku lielajām celtnēm. Tagad turpina cirst otrajām būvēm, kam paredzēts 7000 kub. metru. Kuldīgas mežrūpniecības cirtēji dienu un nakti neapklust motoru un elektrisko zāģu dūkšana. Kokmateriālu izvedumu turpinās virs uzdevuma. Traktori strādā divi maiņās, un Jāņa Rudavs iztralējis no meža jau 1200 kub. m virs uzdevuma. Kokmateriālus izved nepārtraukti, arī naktī. Liepsesavas kolhoza Alīse Bolfelde sekmīgi veikusi meža materiālu izvešanu. Elejas rajona partijas komiteja nostājusi uz cirsmām labākos aģitātorus. Tādēļ arī saprotams, ka darbs viņam norit ar „milzīgu sajūsmu". Dzelzceļstacijas Jelgavas, Cesvaines, Valmieras un Balvu rajonā bez pārtraukuma nosūta kokmateriālus Kahovkai. Celturkšņa plāns izpildīts mēneša laikā. (Jāsteidz laupīt, kamēr vēl var!)

ORDEŅI UN PRĒMIJAS

Aiz pateicības par Kremļa nozīmīgo nolūku centīgu atbalstīšanu Kalnbērziņam un Lācim nesen pasniegti Ļeņina ordeņi, „Kritušas" arī vairākas Staļina prēmijas. Starp citu ar tām apbalvoti: prof. Šmits (par vitamīnu iegūšanu no askorbīnskābes), ķīmijas tresta vadītājs Gucaļenko, galv. inž. Jefimovs, vecākais zinātniskais līdzstrādnieks Hillers, prof. A. Kalniņš, Naumenko, Gerāsins, farmācijas fabrikas direktors Semenuks, režisors Kiseļevs, operātori Suchilins un Maslovs, komponisti A. Skulte un M. Zariņš, rež. A. Amtmanis-Briedītis, aktieri J. Osis, A. Klinte, A. Vidnieks, V. Līne, O .Starka-Stenders, L. Baranovska, L. Freimane, baletmeistars J. Čanga, A. Jansons, A. Priede, A. Lapiņš, J. Pankrāte, A. Ozoliņš, J. Grauds, J. Jurovskis, kā arī par ielaušanos darbu mechanizāciju — konstruktoru biroja vadītāja Tkačuks un Drebiņš.

Apbalvotais prof. A. Kalniņš stāstīja: „Anglijā ar prettuberkulozes cīņu ārstē tikai 8 slimniekus, bet Pad. savienībā jau 1948. g. to gatavo vēl lielākos vairumos. (Interesanti zināt, kādēļ gan Pad. savienība līdz pat pēdējam laikam slepus uzpērk Anglijā ražotos prettuberkulozes preparātus, pie tam — milzīgos vairumos?) Pad. savienība tuberkulozes apkarošanai varēs iet pasaules priekšgalā..."

Kādā citā raidījumā dzirdam, ka zviedru strādnieks Nilsons bijis saulmis, bet zviedru ārsti neesot varējuši to izdziedināt. Tad slimais griezies pie padomju sūtniecības, un pag. gada beigās viņu sācis ārstēt prof. Filatovs, izdziedinot slimnieku 32 dienās. (Še gan, laikam, būs darīšana ar komūnisma slimību, jo pat visnegāk saslimušie ārzemnieki Pad. savienībā drīz vien tikuši vaļā no šīs sērgas!)

Staļina zvērests

JAUNS IZCILS IZDEVUMS BOLŠEVISMA BŪTĪBAS UN MĒRĶU NOSKAIDROŠANAI

Kad Vašingtonas aprindas bija neizpratnē par padomju kraso atteikšanos turpināt sarunas Japānas mierlīguma jautājumā (tā parakstīšana Kremlim nav saistīta ar stratēģiskiem zaudējumiem, kā Vācijas un Austrijas gadījumā) — pat ārlietu ministrs Ečesons bija spiests meklēt izskaidrojumu bolševiku rīcībai un beigās rast visai vienkāršu izskaidrojumu: Staļins rīkojies saskaņā ar vairāk nekā pirms 25 gadiem pasludināto tezi, ka ceļš uz komūnisma uzvaru rietumos ved pāri panākumiem Tālajos austrumos, resp. jebkāda apstākļu normalizēšanās šai telpā ir šķērslis komūnisma uzvarai.

Latviešu nacionālais fonds Zviedrijā nesen izdevis A. Lemeša grāmatu angļu valodā Staļina zvērests (sarunu ar Staļinu par komūnistu agresiju). Tā dod skaidru ainu ne tikai par ciešo sakarību starp notikumiem Japānā, Ķīnā, Korejā, Indoķīnā, Malajā, Pakistanā, Tibetā un Irānā un to iekļaušanos rūpīgi izstrādātā Kremļa plānā pasaules iekarošanai, bet koncentrētā, intriģējošā intervijas veidā, balstoties uz autentiskiem materiāliem, noskaidro arī bolševisma izcelšanos, mērķus un metodes.

Rietumvalstu presei, kas pašlaik cenšas lasītājiem noskaidrot bolševisma briesmas, publicējot bij. komūnistu atmiņas (Daily Mail) uc., tik oriģināli un lietpratīgi apstrādātā viela būtu liels ieguvums. Tāpat šis izdevums izplatāms tiklab rietumvalstu politiski domājošā sabiedrībā, kā arī tautas masās, jo tas ar atsevišķi pievienoto materiālu rādītāju un piezīmēm vienlīdz piemērots abējādiem lasītājiem.

Tuvojoties 14. jūnija 10 gadu atcerei, kas latviešiem visā brīvā pasaulē būtu jāatzīmē ne tikai ar sēru aktiem, bet arī ar ceļojošām pretbolševisma izstādēm, plašāku informātīvu referātu ciklu vai tml., organizācijām un biedrībām šis izdevums būtu savlaicīgi pasūtināms. Ārzemju lasītājiem grāmata aukstasiņīgā lietiškībā noskaidro likteni, kāds jau rit var piemeklēt ikvienu šodien vēl brīvu nāciju, ja tā nespēj pietiekami novērtēt draudošās briesmas.

Konspektīvi atsvaidzinot vecās un sniedzot jaunākās bolševiku atziņas viņu vispasaules revolūcijas stratēģijā, šis izdevums kā rokas grāmata nepieciešams arī ikvienam sabiedriskajam darbiniekam un cīnītājam par dzimtenes atgūšanu.

Svētdien, 1951. g. 7. aprīlī

PA JĀ

GENERĀLIS CILVĒKS UN

Pagājušā gada 10 gadu kopš izcilā latviešu karavīra un jaunatnes mocekļa nāves gada Kārļa Goppera mocekļa nāves gada, kas 2. aprīlī viņš būtu varējis nosvinēt savu 75 nodzīvotiem mūža gadiem, laulātajiem kādu viņa ilggadējā Rīdzenieka seržē. A. Strautmeiera tālojumu kā pirmo apsveicēju uz Goppera piemiņas rakstu

I

Kārlis Gopperi kopš 1926. g., kad viņš kļuva Vidzemes divīzijas štābā par štāba priekšnieka un garnizona komandiera un garnizona priekšnieka šoferi. Goppers bija viņa pēdējais priekšnieks līdz savai nāvei pavasarī 1934. g.

Šoferim Gopperam bija ne tikai sirsnīgas, bet pat ļoti draudzīgas attiecības. Nezinu nevienā gadījumā, kad es no savas puses varētu rast kaut mazāko rūgtumu pret generāli, un man ir vigsaistošas atmiņas par viņu. Mēs bijām viņam dragi, gandrīz astoņus gadus kopā pavadīdami kopējās dienas gaitās.

Kopš dienestu Vidzemes divīzijas štābā, mani kādu dienu iesauca ģen. Goppera kabinetā, kur generālis norādīja: „Sakiet, kaprāl, vai mēs varam rēķināt uz artilērijas kazarmu vai atpakaļ arī tiksim?" viņš jautāja. Biju pārsteigts par šo jautājumu, un tikai vēlāk uzzināju, ka saistībā ar to mašīnu jau daudzas dienas bija palicis pusceļā, jo tā bija tik ļoti pārslogota rūpīgu kopšanu. Biju pārsteigts ar savu pirmo tikšanos ar generāli, jo viņam piemita tas, kas vienmēr atstāj saistu pie sevis. Viņa balss un balss nebija augstskaņa, ne tonis pavēlīgs.

Pret kareivjiem viņš izturējās tā, ka nekad netiku viņu redzējis par kaut ko uztraucamies. Kareivju priekšā vai arvien bija priekšnieks, kas viņa stāju var rādīt citiem priekšniekiem — nosvērts, smaidīgs. Kareivji runāja par viņu kā par vienu no labākiem priekšniekiem. Nezinu nevienā gadījumā, kur viņš kādam kareivim vai instruktoram būtu devis kādu sodījumu.

Kad viņam jautāju: „Sakiet, ģenerāļa kungs, ko jūs domājat par mūsu jaunajiem virsniekiem, kas nupat atgriezušies kara skolu un tura par savu pienākumu uzdevumu notvert kādu kareivi vai instruktoru, kas viņus nepamatoti, lai tad tos sodītu?" Generālis atbildēja, ka jaunie vēl dažreiz esot pārspīlē kaŗavīru stāju, bet kad viņam reiz ar saviem padotiem kāpj vienā grāvī un jādala viens otram gabals vai ēmēkšis, tad labāk vai sliktāk gan paši sevi, gan savus pienākumus un disciplīnas ņemot.

Kādā citā gadījumā, braucot uz Salacgrīvas lauku, ģenerālis stāstīja, ka viņa palīdzību lūgusi bijusī kalpone Mirdza. Šis šoferis viņam esot teicis, kad viņi tikuši sakauti Sarkanās armijas priekšā atkāpušies pāri Uralu kalniem. Sarkanie viņam pēdām sekojuši. Šoferis viņus izglābis, ar dz braucot pār kā tūliņ iegruvis a feris bijis vien kiem, kādu vi esot vedis ar bandas spirtu n kļuvis policijas lūgusi, lai ģene izkļūt no nepatī ko nevaru līdzē žēl," sacīja ģene

Latvijas skautu pre

Politiskās parti dalījās, jo viņš st su armijas regla ka karavīri nedrī tisku partiju biedr mūsu armijas v neievēroja. Arī pārmaiņās, ģenerā ieviestu demokrātu, priekšzīmi un aud ces ideālos.

Kopā ar ģene skautu nometnes zie vilcēni un ska un sajūsmu sagai lotāju, kas bija ļo kulots. Ar vilcēni žot pie velēnu p daudz asprātību. nometnē ieradies vus dēļus.

Ģenerāļa materi diezin cik spoži, kādu citu ienāku alga. Viņam kā škirts Lielbērzes Dobeles ar maz z muižas lielajām daudz īstabu. Tās apkurina, un ienā izlietoti ēku uztur lāk viņš centru Eikažu muižas c ēkas bija bēdīgā nekāda inventāra. no savas algas priekšniekam bija

---

Miklas un uzdevum

(3)

KAS PIE KURA PIEDER?

Personas: Bismarks, Čerčils, Anna Zarka, Sevastopola, Šopenhauers, Danton, Hitlers, Rafaels.

Dzimšanas gadi: 1874, 1265, 1452, 1483, 1815, 1759, 1750.

SLEPENAIS ŠIFRS

Kas kur pa dzejoli un kas ir tā autors?
A, K, S — 30, 5, 40, 80 — 70, 100, 40,
D, M, 10, 45, 40 —
H, M, 20, 85, 25, 85, 40 — 90, 100
K, G, 20, 45, 80 — 85, 5, 100 — 5, 70 —
G, M, 20 — 60, 5 —
K, L, 20, 85, 45, 30

Atbilde: I — 85, G — 45, U — 100; pārējo katrs atradīet pats.

MĪKLA

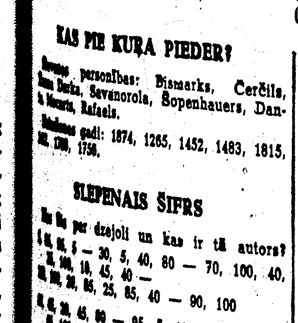

Atbilde: 1. Dārgmetalls. 2. Cilvēces sapņu zvaigžņājs. 3. Sievietes vārds. 4. Mājkustoņi. 5. Ķermeņa sastāvdaļas locekļi. 6. Pirts (aveņu)

PAZĪSTI SV

Ekvilibristika ir mā ju, akvārija sastāvd māksla.

Koalicija ir savien dojumu sistēma vai Korsikā.

Daltonists ir vidusle nieks, stratosfairas p cilvēks.

Kuŗas no pieminēta zās?

Vai atceries laiki

Iepriekšējā uzde

1. Latviešu

a) Latviešu literātūr tūrs, Minna un Ādolf

b) Latviešu literātū frēds, Aleksandrs un M

2. Kas kopējs

a) Čuibei, Timmai Mirdza.

b) Grebzdei, Kalvai Irma.

3. No agrā

1) Krišjānis Valdem kas pirmais uzrakstīja vietis".

2) Ziemeļlatvijas arm vadīja pulkvedis Zemi

3) Saules kauja notik

4. Latvi

9×3×10=270 (Dēliņk
270+3×3=279 (Bākū
279—40+2×2+5=248
(248+4):2=126 (Zilai
(126+10×10):2=113 (
113×2+27=253 (Breg
253+(8×8—5)=312 (G

PA JAUNĪBAS TEKĀM

ĢENERĀLIS GOPPERS — CILVĒKS UN AUDZINĀTĀJS

Šogad paiet 10 gadu kopš izcilā latviešu karavīra un jaunatnes audzinātāja ģen. Kārļa Goppera mocekļa nāves, bet 2. aprīlī viņš būtu varējis atskatīties uz 75 nodzīvotiem mūža gadiem.

Sniedzam lasītājiem kādu viņa ilggadīgā līdzgaitnieka seržanta A. Strautnieka atmiņu tēlojumu kā pirmo apceri ģen. Goppera piemiņas rakstu virknē.

I

Pazinu ģen. Gopperi kopš 1926. g., kad iestājos Vidzemes divīzijas štābā par divīzijas komandiera un garnizona priekšnieka šoferi. Goppers bija manis tiešais priekšnieks līdz savai aiziešanai pensijā 1934. g.

Mūsu attiecības bija ne tikai sirsnīgas, bet pat ļoti draudzīgas. Nezinu neviena gadījuma, kad es no savas puses varētu rast kaut mazāko rūgtumu pret ģenerāli, un man ir vigsaistošākās atmiņas par viņu. Mēs bijām kļuvuši draugi, gandrīz astoņus gadus diendienā pavadīdami kopējās dienesta gaitās.

Iesākot dienestu Vidzemes divīzijas štābā, mani kādu dienu iesauca ģen. Goppera kabinetā, kur ģenerālis noprasīja: „Sakiet, kaprāl, vai mēs varētu rīt aizbraukt uz artilerijas kazarmām un vai atpakaļ arī tiksim?" viņš pasmaidīja. Biju pārsteigts par šo jautājumu, un tikai vēlāk uzzināju, ka ģenerālis ar to mašīnu jau daudzas reizes bija palicis pusceļā, jo tā bija veca un prasīja rūpīgu kopšanu. Biju apmierināts ar savu pirmo tikšanos ar ģenerāli, jo viņam piemita tas, kas ir pirmo mirkli saista pie sevis. Viņa izturēšanās un balss nebija augstprātīga, ne tonis pavēlīgs.

Arī pret kareivjiem viņš izturējās labprāt. Nekad netiku viņu redzējis par kaut ko uztraucamies. Kareivju priekšā viņš arvien bija priekšnieks, kas ar savu stāju var rādīt citiem priekšzīmi — nosvērts, smaidīgs. Kareivji arvien atsaucās par viņu kā par vienu no labākiem priekšniekiem. Nezinu arī tādu gadījumu, kur viņš kādam kareivim vai instruktoram būtu devis kādu aizrādījumu.

Reiz viņam jautāju: „Sakiet, ģenerāļa kungs, ko jūs domājat par mūsu jaunajiem virsniekiem, kas nupat atstājuši kara skolu un tura par savu galveno uzdevumu notvert kādu kareivi vai instruktoru, kas viņus nepaveicina, lai tad tos sodītu?" Ģenerālis atbildēja, ka jaunie vēl dažreiz krusku pārspīlē karavīru stāju, bet kad viņiem reiz ar saviem padotiem būs jāgul vienā grāvī un jādala viens maizes gabals vai smēķis, tad labāk viņi savratīs gan paši sevi, gan savus padotos un disciplīnas īsto būtību.

Kādā citā gadījumā, braucot uz Sasavoils šaujamlauku, ģenerālis stāstīja, ka viņa palīdzību lūgusi bijušā šofera sieva. Šis šoferis viņam esot bijis Sibirijā, kad viņi tikuši sakauti un sarkanās armijas priekšā atkāpušies pāri Uralu kalniem. Sarkanie viņiem uz pēdām sekojuši. Šoferis viņus izglābis, ar dzīvības briesmām pārbraucot pār kādu nedrošu tiltu, kas tūliņ iegruvis aizā. Tajā laikā šis šoferis bijis viens no godīgākiem cilvēkiem, kādu viņš pazinis. Bet tagad esot vedis ar smago mašīnu kontrabandas spirtu no Saulkrastiem un nokļuvis policijas rokās, un viņa sieva lūgusi, lai ģenerālis palīdzot viņam izkļūt no nepatikšanām. „Šeit es neko nevaru līdzēt, un tas man ir ļoti žēl," sacīja ģenerālis.

Latvijas skautu prezidents ģenerālis Kārlis Goppers skautu vadītāju vidū neatkarīgās Latvijas laikā.

Politiskās partijās ģenerālis nepiedalījās, jo viņš stingri turējās pie mūsu armijas reglamenta, kurā teikts, ka karavīri nedrīkst būt nekādu politisku partiju biedri. Diemžēl, daudzi mūsu armijas virsnieki noteikumus neievēroja. Arī 1934. g. politiskajās pārmaiņās, ģenerālis parādīja sevi kā īstu demokratu, kas var būt par priekšzīmi un audzinātāju visos cilvēces ideālos.

Kopā ar ģenerāli apmeklēju arī skautu nometnes un ugunskurus. Mazie vilcēni un skauti ar lielu sirsnību un sajūsmu sagaidīja savu izcilo skolotāju, kas bija ļoti sirsnīgs un neliekuļots. Ar vilcēniem un skautiem sēžot pie velēnu pusdienu galda, bira daudz asprātību. Palika iespaids, ka nometnē ieradies tēvs apciemot savus dēlus.

Ģenerāļa materiālie apstākļi nebija diezin cik spoži, jo viņam nebija nekādu citu ienākumu, kā vien karavīra alga. Viņam kā karavīram bija piešķirts Lielbērzes muižas centrs aiz Dobeles ar maz zemes, bet ar visām muižas lielajām ēkām, kurās bija daudz istabu. Tās bija jāremontē, jāapkurina, un ienākumi no zemes tika izlietoti ēku uzturēšanai kārtībā. Vēlāk viņš centru pārdeva un nopirka Eikažu muižas centru. Bet arī šeit ēkas bija bēdīgā stāvoklī, nebija arī nekāda inventāra. Turklāt ģenerālim no savas algas kā Rīgas garnizona priekšniekam bija jāreprezentējas dažādos valstu militāriem atašejiem un sūtņiem.

Materiālās rūpes tomēr nenomāca ģenerāli. Raksturīgs gadījums notika viņa mājās. Ģenerāļa meita Tatjana reiz sacīja: „Mums skolā ir sarīkojums, man, tētiņ, ir vajadzīgs jauns tērps." Bet ģenerālis atteica: „Tu taču zini, meit, ka mēs to pašlaik nevaram atļauties." Tatjana iesmējās: „Tētiņ, ja jūs gribat turēt tādu luksa lietu kā meitu, tad par to jums arī jāgādā." Visi sākām par Tatjanas asprātīgo atbildi smieties. Tāda ritēja ģenerāļa mājas dzīve — asprātībā, smieklos un labā saskaņā.

Ģenerāļa kundze bija cēlusies no svešas tautas, kā daudzu mūsu tā laika vecāko virsnieku un ierēdņu kundzes. Sastopot ģenerāļa kundzi pirmo reiz, mani pārsteidza viņas laipnība. Viņa katrā cilvēkā arī redzēja vispirms cilvēku. Reiz ģenerāļa jaunākais dēls, kam toreiz bija 12—13 gadu, nosauca mani par šoferi, un ģenerāļa kundze to dzirdēja. Viņa nosarka, kā kādu apvainojumu dzirdējusi, pasauca zēnu un, man dzirdot, teica: „Tā lai būtu pēdējā reize, kad tu Strautnieka kungu dēvē par šoferi. Viņš priekš tevis nav nekāds šoferis, bet Strautnieka kungs vai seržants Strautnieks."

Daudzas reizes esmu apbrīnojis kundzes latvisko garu, kādu labprāt būtu vēlējies piemītam daudzām dzimušām latvietēm.

Reiz ģenerālis bija ielūdzis uz pusdienām Eikažos Polijas militāro atašeju. Man parasti bija jāsēž pie galda kopā ar ģenerāļa ģimeni. Zinādams, ka poļiem nav parasts ēst kopā ar tādiem maziem gariem kā es, aizbraucot Eikažos, lai izvairītos no neērtās situācijas, devos uz mežu staigāt. Man atgriežoties, ģenerāļa kundze jautāja, vai esot aizmirsis, ka viņi pusdienas mēdzot pasniegt pulksten trijos. Es arī pateicu, kādēļ neesmu bijis, un kundze atzinās, ka tiešām nebūtu pārkāpusi savu mājas kārtību, bet ja es būtu vēlējies, viņa būtu man klājusi galdu bibliotēkas istabā, un lūdza mani tā vairs nedarīt. Tāds gars valdīja ģenerāļa mājās. Tā tas bija arī viņa tēva mājās Trikates Maskatos.

Pirmo reiz es tur ierados ģenerāļa tēva bērēs. Kopā bija dažādu stāvokļu cilvēki no kalpa līdz augstākam valsts ierēdnim, gan radi, draugi un pazīstami no tālienes un tuvākās apkārtnes — vairāki desmit cilvēku, un visi jutās kā viena liela saime.

Maskati atradās upes malā, kur vareja nozvejot vienu otru līdaku, un, aizbraucot tur, ģenerālis arvien palika pāris dienas, un tās man bija tās jaukākās. Tuvumā bija arī plašs mežs, upīte gar durvīm un saimniekam medību bise, ko viņš man arvien deva, tad vēl spinings, bet galvenais — cilvēki bija ļoti sirsnīgi. Nekad tur netrūka jautrības un smieklu.

Par ģenerāli varu teikt, ka viņš bija ļoti populārs arī Latvijas vistālākās nomalēs. Tā reiz bijām izbraukuši kaut kur Latgalē, un ģenerālis kādā sādžā sarunājās ar vairākiem iedzīvotājiem. Pēc tam viens no viņiem man jautāja: „Kā sauc to ģenerāli?" Kad minēju vārdu, zemnieks sacīja: „Ā, tas ir tas ģenerālis Goppers — un viņš nemaz nav lepns! Nav tāds kā mūsu pagasta skrīveris, ka tu, cilvēks, nezini, kā viņam tuvoties."

Ģenerālis Goppers bija cilvēks, kas gribēja būt par priekšzīmi visiem, sevišķi jaunatnei, kuru viņš vēlējās audzināt visos cilvēces labākos ideālos un latviskā nacionālā garā. Šo priekšzīmi viņš visur tiešām parādīja pats ar savu personīgo stāju.

Serž. A. Strautnieks

Mīklas un uzdevumi

(3)

KAS PIE KURA PIEDER?

Slavenas personības: Bismarks, Čerčils, Zanna Darka, Savanorola, Šopenhauers, Dante, Mocarts, Rafaels.

Dzimšanas gadi: 1874, 1265, 1452, 1483, 1815, 1412, 1788, 1756.

SLEPENAIS ŠIFRS

Kas šis par dzejoli un kas ir tā autors?

5, 85, 85, 5 — 30, 5, 40, 80 — 70, 100, 40, 25, 100, 10, 45, 40 — 110, 100, 20, 85, 25, 85, 40 — 90, 100

60, 45, 20, 45, 80 — 95, 5, 100 — 5, 70 — 65, 100, 20 — 60, 5 — 80, 5, 20, 30, 85, 45, 30

Atslēga: i — 85, e — 45, u — 100; pārējo burtu šifrus atrodiet paši.

MĪKLA

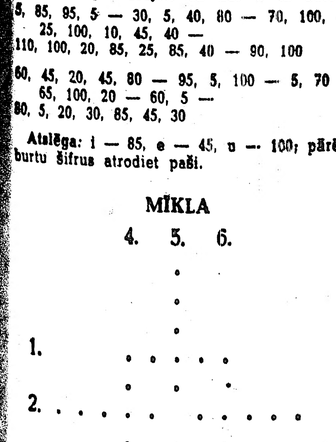

Līmeniski: 1. Dārgmetalls. 2. Cilvēces sapnis; pilsēta Zviedrijā. 3. Sievietes vārds.

Stateniski: 4. Mājkustoņi. 5. Ķermeņa sastāvdaļas; ģimenes loceklis. 6. Pirts (sveš-zemes).

PAZĪSTI SVEŠVĀRDUS!

Ekvilibristika ir mācība par ložu skrejlīniju, akvārija sastāvdaļa vai cirka artistu māksla.

Koalīcija ir savienība, algebrisku vienādojumu sistēma vai asinsnaida apzīmējums Korsikā.

Daltonists ir viduslaiku karakuģu lielgabalnieks, stratosfairas pētnieks vai krāsu akls cilvēks.

Kuras no pieminētajām atbildēm ir pareizās?

Vai atceries vēl no skolas laikiem?

Iepriekšējā uzdevuma atrisinājumi

1. Latviešu rakstnieki

a) Latviešu literātūrā ir Roberts, Ludis, Artūrs, Minna un Ādolfs Bērziņš.

b) Latviešu literātūrā ir Rita, Zenta, Alfrēds, Aleksandrs un Mārtiņš Liepa.

2. Kas kopējs šīm rakstniecēm

a) Čuibei, Timmai un Bendrupei ir vārds Mirdza.

b) Grebzdei, Kalvai un Liepsalai ir vārds Irma.

3. No agrākiem laikiem

1) Krišjānis Valdemārs bija tas students, kas pirmais uzrakstīja savā vizītkartē „latvietis".

2) Ziemeļlatvijas armiju atbrīvošanas cīņās vadīja pulkvedis Zemitāns.

3) Saules kauja notika 1236. g.

4. Latvijas kalni

9×3×10=270 (Dēliņkalns)
270+3×3=279 (Bākūžu kalns)
279—40÷2×2+5=248 (Slapjuma kalns)
(248+4):2=126 (Zilaiskalns)
(126+10×10):2=113 (Milzukalns)
113×2÷27=253 (Bregža kalns)
253+(8×8—5)=312 (Gaiziņkalns)

ERIKS BERKMANIS

Pasaka par princi un pavasari

„Tēvs, es gribu redzēt pasauli"! Kādu dienu karaļim teica jaunais princis. Karalis nobrauca savu sirmo bārdu un piegāja pie lielā pils loga.

„Nāc, dēls, un skaties, tu redzi pasauli tik tālu kā neviens cits visā mūsu zemē." Karaļa pils bija celta augstā kalnā, lai ienaidnieki nevarētu tai tik viegli tikt klāt.

Princis paskatījās pa logu. Ārā spīdēja saule. „Es gribu redzēt vairāk!" viņš nepacietīgi runāja un pagrieza plašajiem laukiem muguru. „Es gribu iet pasaulē."

„Labi, dēls, es došu tev ātrus zirgus un karieti, lai vari nokļūt tur, kur tava sirds vēlas."

Princis apsēdās uz zeltītā sēdekļa un rotaļājās ar zīda krekla bārkstīm.

„Man nevajag karietes un ātru zirgu, es gribu tāpat kā zemnieka dēls ar maizes kuli un spieķi pie rokas doties pasaulē."

„Tu, dēls, esi princis un nevari tā iet," karalis uzlika jauneklim roku uz kamieša.

„Tad es neredzēšu to, ko redz zemnieka dēls, bet es gribu būt tāds pats kā viņš — atceries, tu pats man lasīji šo pasaku priekšā, pie lielā kamīna sēdēdams."

Princis nometa savas krāšņās drēbes, paņēma ceļa somu un spieķi, atvadījās no karaļa un karalienes un devās pasaulē.

Pie pils vārtiem viņu sagaidīja sargs. „Kur tu te tāds ubags gadījies? Kā tiki iekšā?" tas dusmīgi sauca un iesita ar šķēpu princim pa muguru.

„Es tevi..." princis gribēja pavēlēt, bet tūdaļ aprāvās — šajās drēbēs jau viņu neviens nepazina.

„Es tevi iemetīšu cietumā, ja te vēl ilgi stāvēsi!" vārtu sargs kļuva niknāks, bet princis, ne vārda netaisīs, devās prom.

Jo tālāk viņš gāja, jo vieglāk kļuva. Skatienam bija cits plašums, un ačis pašas no sevis slīdēja no kalna uz kalnu. Pils jau bija sen tālu aizmugurē, kad princis piegāja pie kāda strautiņa. Viņš noliecās, lai padzertos, bet tikai tad ievēroja, cik tas jautri un naski skrēja. Pret malām sitās viegli vilnīši.

„Kas tad tev par priekiem?" princis jautāja.

„Vai, kāds tu esi jocīgs — pavasaris ir atnācis, un manā gultnē ir saskrējuši jauni ūdeņi. Man vairs nav jāvelkas kā vecam vecītim pa akmeņiem, vienmēr baidoties, kad tikai aiz kāda neaizķeros un nepalieku stāvam. Un ziemā bija tik auksti ar ledus kažoku." Un, pakēris kādu pērno lapu, strautiņš skrēja tālāk.

„Pavasaris!" domīgi atkārtoja princis un padzēries devās prom. „Pavasaris, kas tas gan varēja būt?" Karaļa pilī viņš tādu vārdu nekad vēl nebija dzirdējis.

Jaunais princis nonāca pie meža un ieraudzīja lielu skudru pūzni. Tas mudžēja no čaklajiem dzīvnieciņiem.

„Kur tad jūs visas tik steidzīgas?" viņš jautāja.

„Kāds tu esi lēns un liels," teica viena no skudrām, „mēs esam mazas un veiklas. Mums nav laika stāvēt, jo pavasaris ir atnācis, un mēs esam atmodušies no garā ziemas miega!" Un skudra aizskrēja, vilkdama kādu egles skujiņu.

„Atkal pavasaris!" norūca princis un gāja tālāk. „Kaut es viņu varētu kaut kur satikt, tad vismaz zinātu, kāds tas izskatās.

Pienāca vakars. Viņš apsēdās zem koka un sāka ēst līdzpaņemto maizi. Tā garšoja lieliskāk par visu, ko jaunais princis līdz šim bija ēdis. Brīnums, pilī taču bija tik daudz garšīgu lietu, bet tieši šīs bija trūcis. Jauneklis aizvēra acis, un spirgts vējš šalca koku zaros savu dziesmu: „Pavasaris ir atnācis!" Princis to nedzirdēja, jo bija jau aizmidzis.

No rīta, garām skriedams, viņu uzmodināja zaķis.

„Uz kurieni tu, gaŗausi?" princis, vēl miega pilnām acīm, sauca nopakaļus.

„Pavasaris, draugs, jāskrien apskatīties, vai mežmalā jau nedīgst pirmie zaķkāposti!"

Vienā mirklī gulētājs bija sēdus. „Kur tad ir šis tavs pavasaris?" Bet zaķis bija jau tālu prom.

Princis paņēma spieķi, uzmeta plecos maizes somu un devās uz priekšu. „Man ir jāsatiek pavasaris!" viņš domāja, bet nevarēja saprast, kur lai to meklē. Augstu gaisā vīteroja cīrulis. „Cīruli, vai tu..."

„Netraucē mani, nav laika, pavasaris ir atnācis, un man jāizmēģina balss, lai nepalieku aiz citiem kaunā!" novidžināja mazais putniņš.

„Un kur tad ir šis pavasaris?" jaunais princis jautāja, bet cīrulis vīteroja tālāk un neatbildēja.

Princim bija bēdīga vaigs, un viņš apsēdās uz kāda celma. „Neatradīs pavasari, es nevaru iet atpakaļ uz pili." Pēkšņi sev pie kājām jauneklis ieraudzīja uzziedējušu vizbulīti. „Kur tu te gadījies?" princis izbrīnējies jautāja.

„Pavasaris ir klāt, un es taču nevaru palikt zem zemes!" un vizbulīte nošūpoja vējam pretī savu galviņu.

Nesaprašanā karaļa dēls uzlēca kājās. „Pavasaris! Pat mazajai vizbulītei viņš ir pazīstams, bet man nē! Kur viņš ir?" pikts sauca princis.

„Kas tad?" nesaprata pukīte.

„Nu, pavasaris!"

„Es nezinu, kur viņš ir," atbildēja vizbulīte.

„Nemelo!" jaunais princis bija dusmīgs. „Es tevi samīšu, ja tu man neteiksi, kur lai satieku pavasari."

„Es jau nezinu, kur lai tu viņu satiec," vizbulīte noskuma, ka nevar palīdzēt un nolieca savu galviņu, bet jau nākošā brīdī prinča zābaks iespieda viņu zemē.

Viņš gāja atkal tālāk. Prinča piere bija saraukta dusmīgās grumbās, un kājām viņš spārdīja akmeņus, kas, sāpēs ievaidēdamies, ripoja uz visām pusēm. Ceļmalā auga pūpolu krūms. „Kur ir pavasaris?" jaunais princis tiem uzsauca.

„Mēs nezinām, ceļiniek," pūpoli reizē atbildēja, „bet saulīte tik jauki silda, un mēs jūtam, ka pavasaris ir ap mums."

„Es gribu satikt pavasari!"

„Mēs nezinām, kur tu viņu vari satikt," tie cits caur citu sauca un bēdājās, ka nezināja padoma, bet princis bija launs. Viņš sita krūmam ar spieķi, un pūpoli klusēdami sakrita grāvja dibenā.

Jaunais princis gāja un gāja, bet pavasari nekur nevarēja ieraudzīt. Viņa pierē grumbas kļuva arvienu drūmākas, un viņš nemaz neapstājās, lai atpūstos. Kājas bija nogurušas, bet viņš to nejuta. Nu visapkārt viņam pletās mežs. Koki bija resni, augsti un saauguši viens pie otra. Cauri biezoknim nespīdēja neviens gaismas stars. Puskrēsla valdīja uz ceļa. Pēkšņi mežs izbeidzās, un, iznācis ārā, princis apstājās. Priekšā gulēja plašs ezers ar daudzām salām, un blakus tam pacēlās kalni ar sniegainām galotnēm. Uz salām auga baltas bērzu birzis, un koki vēra vaļā savus zaļo lapu miljonus. Tās atspoguļojās zilajā ezera ūdenī, un augstu gaisā peldēja balti mākoņi kā milzu gulbji. No kalna lejup drāzās mirdzošs ūdenskritums, visus savus ūdeņus atdodams ezeram, bet pļavās ziedēja sniegpulkstenīši.

Princis pēkšņi juta, cik viņš noguris un atlaidās zemē. Atspiedis muguru pret koku, viņš skatījās tālumā. „Pavasaris, pavasaris!" sauca pļaujas, laizdamies pār prinča galvu uz ezeru. „Pavasaris," un dusmīgās grumbas prinča pierē sāka izlīdzināties.

(Turpinājums 6. lpp.)

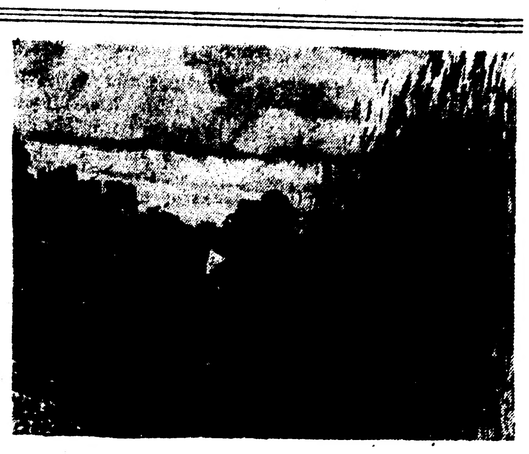

Dzimtenē tuvojas sējas laiks. Rudenī tas dos pēc kārtas divpadsmito ražu, ko vairs neievāc brīvi ļaudis. Vai mazie latvieši, lieli izauguši, atvedīs citus laikus? — Uzņēmumā mazā Māra pie rudzu druvas Latvijā.

AUSTRA TAMUŽA

Ko viņi darīs otrā krastā (2)

INTERVIJA AR MŪSU MĀKSLINIEKIEM UN SABIEDRISKIEM DARBINIEKIEM

TEODORS KAIZERS

Zaudēju to pašu, ko visi, nerunājot par materiālajām lietām. Paturējis esmu tikai tās pārracionālās vērtības, ko neviens cilvēks, ne karā nevar atņemt. Tās varu sniegt vēl citiem.

Latvijā no 1926. g. desmit gadus Rīgas radiofonā biju vijolnieks un salona orķestra vadītājs. Vadīju orķestrus arī pirmklasīgajos Rīgas restorānos un kafejnīcās. Trimdā noorganizēju 15 cilvēku trupu ar pazīstamiem Rīgas operas un radiofona māksliniekiem, ar kuru apceļojām visas trīs Vācijas rietumu joslas.

Tagad braucu uz Austrāliju pie sava dēla. Centīšos palikt savā mākslā — organizēšu orķestri, varbūt darbošos arī radiofonā.

LIDIJA BLŪMENTĀLE

Zaudēta dzimtene — un ar to pateikts viss. Lai kur mēs arī jaunas mājas meklētu, lai kāda materiāla un pat garīga labklājība mūs tur sagaidītu, taču īsti laimīgi un atpestīti varēsim būt tikai dzimtenē.

Trimdā mākslinieka pienākums ir bijis daudz dziļāks, jo, kas dažam tautietim dzimtenē, klausoties mākslas priekšnesumu, bija, varbūt, tikai atpūtas un izpriecas brīdis, tas trimdā bija spēka, ticības un cerību avots. Bez šī pienākuma pret tautiešiem mākslinieksm bija arī otrs: rīdīt mūsu kultūru un latvisko stāju ārzemniekiem. Atsaucīgo tautiešu garīgais pretdevums māksliniekam bija dziļš un vērtīgs un neļāva šos trimdas gadus sajust kā tukšumu.

Tālākie nodomi ir turpināt Amerikā to pašu un pievienot vēl trešo pienākumu: neaizmirst un nejaut arī citiem aizmirst tos, kas deva visvairāk un zaudēja visvairāk — mūsu karavīrus, it sevišķi slimos, kas izmisīgi un bezcerīgi tagad noskatās, kā aizbrauc viens pēc otra...

FANNIJA VĪKSNA

Mākslas laukā neesmu ne ko zaudējusi, ne ieguvusi. Esmu turpinājusi savu darbu mākslā, braukādama pa nometnēm. Otru pusi laika esmu ziedojusi Luterāņu federācijas darbam, gan ar padomiem, gan citādi palīdzēdama tautiešiem tikt pāri. Tagad braucu uz Ameriku, jo redzu, ka šeit mani uzdevumi iet uz beigām. Vai tur varēšu turpināt — nezinu. Braucu par kalponi. Tas būs trešais darba posms trimdā.

AUSTRA STEINBERGA-NĀRUNA

Par zaudējumiem negribu runāt. Ieguvusi esmu atziņu — dziļāk vērtēt to, kas manī un ap mani. Nākotnes nodoms — saglabāt sevi fiziski un garīgi dzimtenei.

MILLIJA VALTERE-HINBERGA

Dzimteni zaudēt man nenozīmēja zaudēt tikai materiālās vērtības un to iekārtojumus, bet, zūdot dzimtenes aizsardzībai, šķita, ka izplēn dzīvība pati. Dzimteni kā daļu no sevis pašas visspilgtāk apzinājos, kad tās vairs nebija. Pirmajā laikā Vācijā bīju cilvēks, kas ir dzīvs un tomēr miris. Bet mana laime bija, ka latviešu cilvēku kopība nometnēs nelāva iznīkt. Radās aicinājums darboties. Darbs kā sargātājs stājās sargātājas dzimtenes vietā. Es pateicos visiem grūtumiem, ko radījuši apstākļi un cilvēki. Tie man devuši atziņas, kas bez viņiem nekad nebūtu nākušas. — Sajūtu, ka man jābrauc kā cīnītājai uz viņu krastu. Maizi pelnīšu savām rokām, kā visi tautieši. Ja mani aicinās, tad iešu sabiedriskā darbā — vadīšu teātri, rīkošu deklamāciju vakarus. Tikai viens noteikums man būs: lai katrs, kas mani grib dzirdēt, iemaksā sarīkojumā kādu ārtavu — ne man, bet latviešu kopības fondam. To tad aizsūtīsim, kam vajadzēs: latviešu skolai, invalīdiem, vecajiem ļaudīm, vai ārējās informācijas fondam.

ARTURS STAUNE

Būdams saimnieciska darbinieka, esmu zaudējis ne tikai dzimteni, bet arī to, kas bija manas dzīves mērķis: kalpot Latvijas lauksaimniecības pacelšanas darbam, ko veicu kā agronoms un kooperators. Rakstīju presē, un esmu arī vairāku Latvijā izdotu lauksaimniecības grāmatu autors. Būdams akciju sabiedrības Bēkona eksports direktors, turpināju šo darbu, stiprinot Latvijas saimniecību.

Nonākot trimdā, dažu gara darbinieku, piem., teologu zaudējumi nebija tik sāpīgi, — nonākot grūtībās, cilvēks vairāk piekeras Dievam, tā teologu darba lauks turpinājās. Tāpat mākslinieksm radās iespēja nākt saskarē ar Eiropas izcilākām personībām. Es savā arodā nevarēju turpināt neko, vienīgi papildināt savas zināšanas. Nav izredžu arī, ka Amerikā varēšu turpināt iemīļoto agronoma darbu. Atliek vēl vienīgā cerība un vēlēšanās — atgriezties dzimtenē un tur vēl vecumā strādāt saimnieciskā laukā.

LATVIEŠU BĀRENE

Man ir jau 16 gadu. Vecākus zaudēju maza. Bijušais Liepājas un apkārtnes skolu inspektors A. Jēkabsons ved mūs tagad uz Ņujorku, lai ievietotu kādā turienes bāreņu namā. Mazākais no mums trijiem — Gunāre Bērziņš — audzis Vācijas bērnu namā un latviski nemaz neprot. — Kā būs Ņujorkā? Bagāti amerikāņi nāks un, varbūt, ņems mūs. Mazos jau pāraudzinās par amerikāņiem, mani vairs nē.

GRĀMATNIECĪBA

Latviešu rakstnieku, žurnālistu un grāmatrūpniecības darbinieku kopas Litera apgādā Vācijā izmācis pasūtamā izdaņu rakstnieka Augusta Gailīša romānu Pāri bangainiem ūdeņiem, kas 31. gada sākumā Zviedrijā parādījās oriģinālā. Vāku zīmējusi Erna Geistaute.

Apgādā Rits Elisbergijā, Anglijā, izdevis Hugo Kriūmiņa dzejoļu krājumu Zemes vējos rotātora technikā, 250 numurētos eksemplāros, ar E. Raistera sacerētu autora siluetu ievadā, autora un apcerētāja pašrocīgiem parakstiem un Juŗa Soikena vāka zīmējumu linogriezumā.

Par daudz prāta un par maz naudas

PAVASARĪGA VĒSTULE NO ŅUJORKAS

Mēdz teikt, ka Ņujorkas sirds esot no akmens un betona, kur asiņu vietā nerimdamās šļācas degeļļas un džina straumes. Tomēr šis 20. gadsimtena lietišķais radījums tāpat atkarīgs no zemes griešanās, un pasaules bagātākajā pilsētā, kuŗas avenijās sastopas maharādža ar ubagu, nule gluži oficiāli ieradās pavasaris. Tas te būs iss un vējains, nevarīgs starp divām totālitārām varām — auksto ziemu un karsto vasaru. Bet tas atnesa un aizvadīja svētkus, un svētki Ņujorkā allaž izvēršas par orģiju. 4. jūlijs ir uguņošanas, līksmas, trokšņošanas un skaļu runu orģija, pateicības diena novembrī — šānas, Ziemsvētki — laipnības, Lieldienas — jaunākās modes parādes orģija. Olas un zaķi — bērnu priekam, dzeltenie cāļi un sirmie pūpoli — tik vien kā maigi pūkains fons jaunai cepurei.

Pats galvenais dāmai ir pastaigāties pa 5. aveniju, šo pasaules elegances maģistrāli, viscaur jaunā pavasara ietērpā un, kā modes karaļi 1951. gadam norādījuši — „jauki sieviškīgai". Īpaši šis sauklis izpaužas visliegāko pasteļtoņu cepurēs, ko aplido vieglenākie plīvuri. Protams, arī seja, kas valkājama zem cepures, pielāgojama modes pavasara prasībām. Kosmētikes, kas vēl nesen pūlējās dāmu sejās ieveidot „femme fatale" noslēpumaino pievilcību, tagad tām mēģina pieburt jauku naivitāti. Taču vientiesību nevar iemasēt, iezīst un iegleznot tik viegli kā piespraust matiem lieko mezglu, bez kuŗa tikpat kā nebūšot domājama modernās dāmas frizūra, sevišķi vakarā. Un daudzas skaistules aizmirstas, ka šim matu greznumam, kas izskatās tik mānīgi vienkārš, piederas klasiski vaibsti un gulbja kakla izliekums. Šos liekos matus ieved no kontinenta, jo eiropietes nebalinot sasvējos saulē un krāsu šķīdumos tik pārgalvīgi kā amerikānietes, un tā saglabājot ilgāk dzīvus.

Ziemas spilgtu krāsu greznajam samtam, laistīgajam brokātam un mākoņainajam šifonam tagad piepulcējas šampānieša krāsas mežģines, krējumains zīds, vēsie, bālie linu audumi, musturainā kovilna. Nav jau iespējams iztirzāt elegances, skaistuma un izšķērdības sapņus, kas dzimuši Parīzē un iemiesoti Ņujorkā. Ja gribam būt ļoti pieticīgi, tad varam pakavēties pie Fāta, Grifa, Valenciagas, Pigē, Pakēna un Sarpantjē modeļiem, ko ik detaļā (izņemot cenu) kopējis lielais Mēsija tirdzniecības nams, kur iepērkas sievietes ar mazu rocību.

Bet acij labpatīkas notvert pa modes tauriņam šur un tur, un pēc Lieldienu pastaigas paliek prātā kāda čagana itaļu zīda blūze, kāda bārkstaina vilnas šalle, ko modes zīmētājs radījis kādas Goijas gleznas ietekmē, krāsaina ziemiška sandales ar nosaukumu Sēzam, atverkes, romantiska Renuāra cepure mīkstām, augšupliecošām malām, kāds rožainu mežģiņu līgavas tērps ar Medīči apkakli, Kristiāna Diora franciskās dāmu zeķes — saucamas vārdos Promenāde, Bakarā, Karnevāls un Aperitīvs, grieķu chitoniem līdzīgi plīvuraini nailona naktstērpi, rokas somas no Singapūras aligatora, itaļu kazas un Somāli leoparda ādas, kāds Elizabetes Ārdenas salona organdija tērps ar matiem un sejai viegli pārmetamu, mākslīgiem briljantīniem rotātu šķidrautu, un dārgakmeņim līdzīgs skaistuma plankumiņš, valkājams acu kaktiņā.

Skaisti nieki, acu māns, kam pajam garām apbrīnodami kā kādam dabas daiļumam svešā zemē, jo mums ir par daudz prāta un, katrā ziņā, par maz naudas. Diez, vai kādreiz būs otrādi? Ak, Ņujorka ir tāda pasaule, kur reizēm pašaujas tādas neprātīgas vēlēšanās: kaut man būtu...

Rita Liepa

Ņujorkā, aprīlī.

Izpildītaji Anglijas dziesmu dienu koncertos

Tagad galīgi noskaidrojies kādi mākslinieki piedalīsies Anglijas dziesmu svētku jaundarbu vakarā un vokālajā koncertā. Pirmdējā uzstāsies čellists Jānis Ozoliņš, jaunzēlandietis vijolnieks Elens Lavdejs (Loveday), pianiste Dagmāra Kokere un dziedātāja Ksenija Bidiņa. Programmā paredzēta T. Ķeniņa čello sonāta, kā arī J. Mediņa un A. Jēruma vijoļu sonātas.

Vokālajā koncertā Marija Vintere, Gaida Trēziņa un Edvīns Krūmiņš dziedās J. Mediņa, V. Dārziņa, A. Jēruma, V. Lindes un A. Ābeles jaunās dziesmas.

Zuikas vīru koris uzņēmies sagatavot T. Ķeniņa kantāti Dievs, Tava zeme deg, kas rakstīta mecosoprānam, vīru korim un ērģelēm (orķestrim). Atskaņojums notiks dziesmu dienu dievkalpojumā. —ns

Pasaka par princi...

(Turpinājums no 5. lpp.)

„Jā, pavasaris!" un viņam pēkšņi it kā zvīņas nokrita no acīm — tas taču bija pavasaris, ko viņš sev priekšā redzēja. Princis paskatījās pa labi — tur arī bija pavasaris. Pa kreisi tāpat. „Pavasaris!" sauca mākoņi un peldēja tālāk uz lielo kalnu, kuŗa galā bija karaļa pils.

„Nu es viņu beidzot esmu atradis!" jauneklis pietrūkās kājās. Pavasaris bija tur ezerā, uz kalna, bērzu birzī, smiegpulkstenīšos. Tas bija visur, un nu tikai princis saprata, ka viņš to bija saticis jau vakar, pie mazā strautiņa nodzerdamies.

Viņš atcerējās vizbulīti un pūpolus, un viņam kļuva tik ļoti to žēl. Princis uzmeta plecos maizes somu un, paņēmis rokā spieķi, devās atpakaļ. Nonācis pie krūma ceļa malā, viņš to noglāstīja, salasīja grāvī iekritušos pūpolus un iebēra somā. „Es tev nodarīju daudz pārestības, bet mans tēvs tev to atlīdzinās un iedēstīs tevi karaļa pils dārzā," princis teica un gāja tālāk.

Mazajai vizbulītei pie ceļa galviņa vēl vienmēr bija iespiesta zemē, un viņa tikko varēja paelpot. „Es tevi saminu, lai gan tu nemaz nebiji vainīga," princis runāja un nolieces izgrieza vizbulīti ar lielu gabalu zemes. „Tu tagad augsi uz mana loga karaļa pilī!"

Jaunais princis nu bija laimīgs, jo visur viņš satika pavasari, un pārī karaļvalsts kalniem un lejām skanēja viņa dziesmas.

Tēlojumi par legiona ciņām

JĀŅA SUDRABIŅA GRĀMATA ASIŅAINA GAISMA AUST A. OZOLIŅA APGĀDS, 1951. G.

Otrā pasaules kara laikā latviešu vienības bija mobilizēts lielāks skaits jaunākās paaudzes rakstnieku un žurnālistu, to vidū dzejā un prozā jau pazīstami autori Alfrēds Dziļums, Andrejs Eglītis, Pēteris Aleksejs Pēteris Iklavs, Olģerts Kučers, Alfrēds Ilis, Augusts Brocis, Augusts Saulgrauzis, Kalme un citi, bet tikai mazai daļai jiem izkļūt brīvībā. Viņi tad arī jau šies savus pārdzīvojumus un dokumentēt gan prozā (Alfrēda Dziļuma grāvraču), gan dzejās un eseļās Egīlītis Uz vairoga un Dvēseļu Egila Kalmes kara romāns vēl nuskriptā, bet daži jaunākie pazinām tikai trimdā, sniegsi novelēs atsevišķus II laiku Hugo Puriņš krājumā Ekselsiors Juris Salna u. c. Tagad viņiem arī jaunākās paaudzes žurnālists rabiņš, kura cīnītāja stāžs laikam vienas no vecākiem un arī pa 3. kopš 1943. g. gandrīz nepār dies frontē.

Apskatāmā grāmata apvieno posmu sākot ar Opočkas ie nijā un beidzot ar Kurzemes starp Tukumu un Saldu, kas 1944. g. Ziemsvētku kaujām. Notikumi fiksēti konspektīvi, vienvairāk paša rakstītāja rotas jomā, tikai vietumis tos sasāto rējo kustību 19. divīzijas vai ai. Visnaz sākuma posmā palikuši paplašinātas dienasgrāmatas kur atsevišķi cīņu epizodi un aiķīk izgaismoti. Gan autoru žurnālistisko koncepciju mākslinie kauju tēlojumu, ja atskaita pāris stiski tverius tuvcīņas skatus, kaut šķirtas, krāsu un noskaņas līdzekļu atkārtojas, kaut arī neizvirst bai. Autors, kā redzams, darbā ties no kļūdām, un jo tālāk ris jums, jo vairāk izdevies ir dums, ir tēlojuma tiekšus, īpaši jās Ziemsvētku kauju ainās kas vainago visu grāmatu.

Gan nāks laiks, kad šos un citus šaurākos sektoros varēs sevišķi un plastiskā ainā. Taču Sudrabiņa dod pietiekamu ieskatu kā par Otr bānas un Madonas frontes kaujām cīņu posmu, tā arī par ugunsvei zemē, un tamlīdz pieskatāmas ģiona cīņu dokumentācijai.

Tādā nozīmē laikam saliegti arī dumi par Rīgas krišanu un kurši ni, bet tos nav izdevies cieši pārējo tēlojumu, kāpēc tie šai liek par svešķermeņiem, kaut arī vērtīgu pārskatu par notikumiem pagaidām tik mazs aculiecinieku. nību jauc pārāk konspektīvais frontes sabrukumu Vidzemē kam būtu vēlējušies plastiskāku Dalītās domās var būt arī par meliņu un karavīru dziesmu kas nelīekas būt diezcik pielīpt ojām, nedz noskaņu radīšanai, bet laikam ir autora nodoma to mentam, vismaz tagadējā sniegumā būtu gājis dziļāk arī benkuru sadzīves raksturojumā, tie varētu derēt.

Cik lasīti tieši kauju tēlojumi dažās kaŗa romānistu darbos, piem., Richtera kautīs, tad Sudrabiņam, ja viņš grib no žurnālistikas vispārējās koncepcijas, mācās prozas rakstnieka pacietība un stiskuma notikumu attīstot soli pa solim, vest līdz kulminācijai un nostiept sprie iznākumā, lai tas lasītājā atstātu pārdzīvojumu, ne vien apmierinātību par to, kas tur vai citur notiecis. Tīri mākslas tēlojumu atjautīgi atsevišķinā nām gleznām un citiem līdzekļiem, no attiecīgajām dotībām ir mērīgāko, lai neatkārtotos. Lielīta un urmanība vēlama arī turpmākajos tēlojumos. Jādomā, ka autors spēsies tēlojumos par Volchovas kas jau sākti rakstīt.

Vissvarīgākie lasītāju S. grāmatā tēlotajā traģiskā pamatskaņa — pūles atvairīt ziņo ienaidnieka pārspēku un neuzvelkt, pašaizliedzīgā upuŗa nolūkos par ko visi apzinās jau zaudētu, un izmisīgā rība uz kaut kādu brīnumu pēdējā Ar to mūsu cīnītājs tik ļoti atšķiras Plivīņ romānā tēlotā vācieša, kas kauju pazaudē jau tanī brīdī, kad lienkts un neredz cerību izlauzties. Leģionārs to neparaudē nekad un nav jis vēl šodien, un tāpēc arī nekad nav sakauts, tikai pagaidām atkāpies priekšā. To S. skaisti izteic Lestenes noslēgumā cīnītāja Liepas atziņā. E. L.

BALTIJAS VANAGU
Ugunīgas nodaļas grāmatāmeta piedāvā
gumetas plašā izvēlē
Ilustrēts pērnkalē.
R. GERHARDS,
(13b) Ingolstadt,
Albrecht-Kaserne, Z. 100

LATVIJA
Nr. 7 (91), 1951. g. 7. aprīlī

Ingrida Vīksna

Mums jābeidzas jūrā

ROMĀNS

(62. turpinājums)

Un tomēr bija viena seja un viens vārds, kas viņu nemitīgi vajāja no pirmā tikšanās brīža un ar savu spožumu izdzēsa visu citu — visas vecās atmiņas, visas senās izjūtas.

„Dagnija, Dagnija..." Juris ļāva lūpām klusu vienoc mīļo vārdu, un pats pēkšņi satrūkās, cik skaļi to bija izteicis. Bet visapkārt miegā krāca, svilpa un šņāca noguruši biedri, un Jurim bija jāpasmaida par savu aušību un bailēm.

Raudzīdamies ārā naktī, Juris austrumu pusē šad tad manīja tedurāmies debesis spilgtas raķešu šautras, dažbrīd pāri kokiem aizdūca kāda lidmašīna, līdz, noguruma pārvarēts, arī viņā padevās miegam.

Līdz ar ausmu vīri no jauna kārtojās gājienam.

Izmantojot dienas gaismu, pārgājiens veicās ātrāk un veiklāk, zirgi un cilvēki bija atguvuši druscin spēku, un arī prāte visiem bija kļuvis mierīgāks un drošāks. Bija jau pienācis pusdienas laiks, vēlā rudens saule apspīdēja līkumotās skudru takas zem vecajiem kokiem, un brūnās, nosalušās lapas klusi čabēja zem pulšu soļiem.

Pēkšņi aiz meža iedūcās lidmašīnas motors, un jau nākošā mirklī izmira turpat vire bēgļu galvām. Mēģinādami slēpties, vīri saklupa grāvjos, līda aiz krūmiem un drāzās dziļāk mežā, bet vācu stūrķis apmeta vēl pāris līkumus un tad izšāva signālraķetes.

„Nāve un trīs pliķie, mēs esam uzieti!" nošņācās Jurim blakus vecs volchovietis, un Juris aizsteidzās meklēt bataljona komandieri, ap kuŗu jau pulcējās visi virsnieki. Gandrīz tai pašā mirklī ierūcās arī kāds auto motors, un ceļa galā izmira smagā mašīna.

„Aizturēt!" skanēja pavēle.

No mašīnas izlēca divi vācu, viens latviešu virsnieks, un lika sevi aizvest pie grupas augstākās vadības.

Sadrūmuši vīri gaidīja, ko gan nesīs šis nelāgais apciemojums, bet jau pēc īsas sarunas vācu štābi atgriezās pie savām mašīnām un aizbrauca.

„Šitos nu gan nevajadzēja laist tik viegli valā, sūdi vien būs," uz grāvmalas sēdēdams, domīgi teica Vidzemes saimnieks Cinis un nospļāvās.

„Nu tik taisies uz vicināšanu," piebilda volchovietis Vērdiņš, priecīgi piemiegdams vienu aci un, kā atbalstu meklēdams, paraudzījās uz Juŗa pusi. Bet tas sadrūmis raudzījās uz ceļu, pa kuŗu nāca komandieris, un deva zīmi visiem sapulcēties vienkopus.

„Stāvoklis ir nopietns," viņš teica īsi. „Vācieši ieteic mums lauties atbrunoties un nosūtīties uz Vāciju. Pretējā gadījumā tie piedraud mūs iznīcināt līdz pēdējam vīram. Ģenerālis ar savu štābu ir jau apcietināti un atrodas Liepājas cietumā. Esmu izšķīries cīnīties. Kas negrib palikt šai kaujā līdz galam, var atstāt mūsu rindas un doties pāri pie vāciešiem. Vīri, jums jāizšķiras tūlīt, jo jau rīt vairs nebūs atkāpšanās ceļa."

Īsu mirkli komandieris apklusa, pārlaizdams skatu sejām, bet vīru rindas tikai nošalca īgnā niknumā. Nebija neviena, kas gribētu aiziet.

„Jau šodien pie Jekelna dosies mūsu sūtnis ar priekšlikumu, lai mūs iesaista cīņā Kurzemes frontē, neizklīdinot vienību. Es gan neticu, ka šim sarunām būs panākumi, bet mēs iegūsim laiku, lai kārtīgi sagatavotos cīņai. Un kas zina — varbūt izdodas vēl pienācīgi sagaidīt parītdienu — astonpadsmitā novembra svētkus. Mēs esam nepilni septiņi simti, bet tie, kas mums stāsies pretī, būs skaita un apbruņojuma ziņā nesamērīgi stiprāki. Vīri, sagaidīsim viņus kā nākas — mūsu zemes gadu simtu ienaidniekus!"

Izmeklējis izdevīgu apmešanās vietu, bataljons sacēla skuju būdas un gaidīja atgriežamies savu sūtni. Visa nākošā diena pagāja mierīgi, pienāca astonpadsmitais, un uz katras būdas plīvoja Latvijas karodziņš. Vīri staigāja saposušies, noskuvuši ilgi nedzītos rugājus, un juta svinīgu satraukumu. Kad bija pienācis laiks posties uz valsts svētku parādi, pie nometnes priekšposteņiem piebrauca vieglā mašīna, atvezdama galīgo pavēli — padoties nekavējoties un bez noteikumiem.

„Ja jūs šo pēdējo izdevību noraidiet, pēc dažām stundām šeit nebūsit vairs ne jūs, ne jūsu karogainās cirkus būdas," mašīnā iekāpdams noteica vācietis.

Parādes vietā visas rotas steidzīgi ieņēma aizstāvēšanās pozicijas. Pie Abavas upes tilta novietojās smagais ložmetējs, dažas patšautenes un vīri ar rokas granātām un šautenēm. Aizmugurē Deksnis ar savu smago rotu — mīnmetējiem un tanku dūrēm.

Vēlreiz pārlūkojis savus puišus un ieņemtās pozicijas, Juris jutās pēkšņi tik labi un mierīgi, kā sen nebija juties. Viņa nestindzināja ne tuvā kauja, ne vāciešu sīvais pārspēks — tā vietā bija iestājusies sen aizmirstā sajūta, kā kādreiz grāvjos, kad ķermenis likās saplūstam ar mālaino zemi, ar gaisu, kas jāieelpo, ar ieročā vēsumu, ar sasprindzināto gaidu klusumu visapkārt. Nu viņš atkal bija līdzīgs sev, atkal sev Istajā, piederīgajā vietā, — kaujas pozicijās, gatavs sadurs Kas tā bija par lielisku izjūtu pēc daudzajām pazemojumu un īgnuma pilnajām nedēļām!

Jau pēc nepilnas pusstundas parādījās vācu izlūku mašīnas un atklāja negantu ložmetēju uguni — tā svilpa tukšās skuju būdas, bet puiši mierīgi nogaidīja savās pozīcijās.

Pēc pirmā viņa sākās spēcīga mīnmetēju uguns ,un dažam labam zēnam no Juŗa rotas tās bija pirmās ugunskristības.

„Drīz nāks pirmās vācu kājnieku ķēdes," sprieda Juris un sasprindzis vēroja ceļu un mežmalu.

Un tad viņi nāca — pāri pļavai, kas aizstiepās gar upmalu kalna piekājē, — zaļi pelēkas uzbrucēju rindas, un Īsu mirkli Jurim rīkli sažņaudza kāda dīvaina, neizprotama sajūta. Ilgus gadus viņš bija cīnījies blakus šiem zaļajiem stāviem, pazinis tos kā krietnus kaujas biedrus, bet nu viņš stāvēja ar lodmetēju rokās, lai pēc pāris sekundēm atklātu uguni uz tiem, kas nu tuvojās iznīcināt viņu pašu un vēl neskaitāmus latviešu vīrus. Viņš juta, ka muskuļi tam saspīlējumā savelkas kā stīgas, vācieši nāca aizvien tuvāk, un kad tie bija pievirzījušies pietiekīgā attālumā, tos sagaidīja nežēlīga uguns.

Juris vēroja, cik apmulsuši vācieši pajuka pēc šī spēcīgā sveiciena.

Kājnieki atvilkās, bet no jauna sāka graut mīnmetēju uguni, šoreiz daudz spēcīgāka un tieši virsū rotas pozicijām, un drīz vācu ķēdes parādījās no jauna.

Pārspēks bija pārāk smags, un pēc sīvas apšaudīšanās komandieris pavēlēja priekšējām līnijām nedaudz atvilkties.

Ieņēmušas jaunas pozicijas, rotas izsūtīja izlūkus un tiem atgriežoties līdzi nāca jaunā vēsts — vāciešiem izdevies bataljonu apiet un ielenkt.

Lai vācu spēki nesaspiestu vīrus šaurā telpā, kur pārspēkam tos vieglī būtu samalt, nāca izšķirīgā pavēle — uzbrukt vācu mīnmetēju pozicijām.

Kā smaga dūre latviešu puiši cirtās ar savu naidu, izmisumu un uguni vāciešu rindās, un pēc īsas, sīvas kaujas ielenkumu izdevās pārraut.

(Turpinājums sekos)

Abonentu Vācijā,
Latvijā (līdz 3 aks. ur
lasot), maksā ar piesūtīšanu
uz vēst. adresi, pasūtinot
līdz per 3 mēn.), DM 3,50
Austrālijā DM 4,80 mēn., zi
Amerikā gadā DM 9,50; uz ASV
Kanādi pa gaisa pastu DM 8,50
Anglijā un Jaunzēlandi pa
gaisa pastu DM 11,—.
Studējoši Vācijā
gadā DM 6,50 par vienlej. nonpareiļa
rindiņu sīkumainā teksta vien-
slejā 9 topeldomārkās sīkd. DM 5,—;
1/8 lapaspuses, sīkd. DM 8,—;
1/4 lapaspuses un titulpuses sludinā-
jumi tiek tikai speciāli apsēdam, ap-
maksā 50% sīkdē.
Adrešu pārmaiņas, studināju-
mus lūdzam Vācijā pieņem
Latvijas pārstāvniecībās, kā arī ap-
maksā.
Abonēšanu un studējumu maksu
varēs uz turienes pārstāvju sa-
darbības vairākas reizes mēnesī
sūtīsim.
ADRESE: LATVIJA
(20b) Gandersheim, Obb.,
Hallenplatzer,
Westfalen, Germany.

LLSK izcīna Dzintarjūras kausu

SPORTA VĒSTULE LATVIJAI

Latviešu jūrnieku dāvātā Dzintarjūras kausa turnīrs basketbolā, kas 1. un 2. Lieldienās risinājās Londonā, izvērtās par lielāko latviešu basketbola sarīkojumu Anglijā. Piedalīšanos turnīrā bija pieteikušas un tālo ceļu uz Londonu mēroja spēcīgākās latviešu basketbola vienības no Ziemeļu un Vidusanglijas, kamēr pašu Londonu pārstāvēja 3 piecnieki. Sacensībās noraudzījās pāri par 500 skatītāju.

Turnīra pirmajā dienā īsti noveicās Ziemeļanglijas meistaram Bradfordas Trimdai, kas zaudēja Volverhemptonas Daugaviešiem ar 24—36 un Donkasteras Ekebijai ar 37—44, tā izstājoties no tālākajām sacensībām, kas notika pēc 2 zaudējumu sistēmas. Londonas DVF Staburags pieveica Ekebiju ar 41—37, bet zaudēja pret LLSK ar 32—41. Trešā Londonas vienība — DVF pārspēja Daugaviešus ar 54—30, kvalificējoties 1. pusfinālam pret LLSK. Sarīkojuma 2. dienā Daugavieši no tālākas piedalīšanās izsita Staburagu ar 33—31 un arī Ekebiju (36—20). Turnīra degpunktā izvirzījās abu spēcīgo Londonas vienību — DVF un LLSK spēkošanās 1. pusfinālā. Jau ar sākuma minūtēm iedegās strauja cīņa, kurā vadību guva DVF, kas arī puslaiku beidza ar 24—16 savā labā. Tomēr jau 2. puslaika vidusdaļā LLSK prata rezultātu izlīdzināt. Tālākā sacensībā punkti auga vienmērīgi. Nepilnu minūti pirms beigu svilpes — rezultāta dēlis rādīja 40—40 — vienības izpelnījās dubultsodu. Kamēr Sproģis savu metienu paraidīja grozam secen, Bulte izrādījās veiksmīgs, tā gūstot savai vienībai 41—40 uzvaru, kas nodrošināja līdzdalību finālā.

Latviešu jūrnieku dāvātais Dzintarjūras kauss, par kuru Lieldienās cīnījās Anglijas latviešu basketbolisti. R. Simaņa uzņ.

Uzvarējuši pēc samērā izlīdzinātas spēles 1. puslaikā Daugaviešus ar 37—33, DVF basketbolisti ātrajā stājās pretī LLSK izlasei — koreiz finālcīņā. „Vanagi" juta iepriekšējo spēju aogurumu, ko izmantoja „kluba" spēlētāji, panākot 17—2 vadību. Līdz puslaika beigu signālam DVF tomēr atguva zaudēto, dodoties atpūtā pie stāvokļa 22—24. Sacensības turpinājumā spēle bija izlīdzināta — spēlētāji cīnījās par katru bumbu. 5 min. pirms beigām DVF panāca rezultāta izlīdzinājumu, tomēr izcīnīt vadību neizdevās. Tā LLSK atstāja laukumu kā 48—46 uzvarētājs un pirmo gadu izcīnīja skaisto Dzintarjūras kausu. LLSK sastāvā bija: Rušenieks (15), Bergvalds (16), Riekstiņš (12), Kadiķis (4), Bulte (3), Ješinskis, Feldmanis, Bluķis un Augusts (0). DVF krāsas pārstāvēja: Pūris (15), Sproģis (11), Šmits (10), Skujiņš (4), Medals (4), Jēkabsons (2), P. Sproģis, Antens, Treigutis un Zariņš (0). Sacensību vadīja 2 amerikāņu tiesneši — lidotāji.

Salīdzinot spēju līmeni ar iepriekšējo gadu, jākonstatē, ka tas ar nieciņiem izpēmumiem uzlabojies. Ja dažas vienības savus panākumus vēl bazēja uz atsevišķu spēlētāju individuālo sniegumu, tad abi finālisti nodemonstrēja jauku vienības sadarbību un saskaņotību. DVF spēlētājiem gan iztrūkst brīžos pietrūkā trieciena spara. LLSK kopš janvāra vidus, kad izdevās noorganizēt regulārus koptreniņus, vēl, spēlējot 1. sastāvā, nav zaudējis nevienu sacensību. Daugaviešu galvenie balsti izrādījās — „vecais lauva" M. Kazaks un A. Krūmiņš, DVF Staburagam — U. Priedītis un Uztups, bet Trimdai — J. Skujiņš. Grūti spriest par Ekebiju, kas visumā nodemonstrēja nenoteiktu spēles veidu. Bez ceļojošā kausa uzvarētāji saņēma arī sudraba medaļas.

R. Bulte

Londonā, aprīlī.

Pasaules sporta laukumos

Eiropas amatieru bokseru vienība Čikagā piedzīvojusi smagu 4—12 zaudējumu pret amerikāņiem. Mušas svarā Hamalaeinens (Somija), kas arī pērn izcīnīja uzvaru Eiropai, pieveica Kastanedu. Otru uzvaru vecajam kontinentam guva Johansons (Zviedrija) smagā svarā, 3. gājienā ar k.o. sitot Fanu. Pārējās cīņas beidzās ar ASV reprezentantu uzvarām: gaiļa svarā Broks uzvarēja Dimesnilu (Francija), spalvas sv. Dēviss — Dufvu (Somija), vieglā sv. Blikle — Hansenu (Norvēģija), pusvidējā sv. Henrijs — Sovljanski (Jugoslavija), vidējā sv. Gerero — Sjelinu (Zviedrija) un pussmagā sv. Džeksons — Limagi (Beļģija). Šī jau 10. ASV uzvara, kamēr Eiropa pārākā izrādījusies tikai reizi — 1939. g. 3 sacensības beigušās neizšķirti.

Vācijas futbola meistarības spēles atsevišķajos apgabalos tuvojas nobeigumam un sasniegušas kulminācijas punktu. Dienvidvācijā pašreiz vadībā ar 43—19 p. atrodas 1.FC Nuernberg, kam seko SpVgg Fuerth (41—21), VfB Muehlburg (41—21) un FSV Frankfurt (40—20). Neskaidrs stāvoklis arī rietumos, kur tabulas galvgalā joprojām vēl stāv Schalke 04 ar 39—15 pu. Cieši seko Preussen Muenster (37—17), Borussia Dortmund (35—19) un 1.FC Koeln (34—20). Pārējiem konkurentiem vairs nav cerību uz pirmajām 2 vietām, kuras dos tiesības piedalīties tālākajās cīņās par Vācijas futbola meistara lauriem. Ziemeļos, liekas, arī šogad 1. vieta paliks Hamburger SV vienpadsmitam, kam jau 41—15 p., bet nopietnākie pretinieki ir 1.FC St. Pauli (40—18), VfL Osnabrueck (37—21) Werder Bremen (33—21) un Holstein Kiel (33—21). Dienvidrietumos meistara godu jau nodrošinājuši 1.FC Kaiserslautern futbolisti.

Jahn Muenchen basketbolistes jau 4. reizi izcīnīja Vācijas meistartitulu. Finālspēles notika Minchenē. Meistarsvienība pieveica ATV Duesseldorf ar 27—19, OSC Berlin 23—17 un TSG Heidelberg 21—11. Otrā vietā ierindojās heidelbergietes, kas pārspēja Diseldorfu ar 28—13, bet zaudēja Berlīnei ar 20—25, trešā vietā Berlīnes spēlētājas, kas pēdējo spēli zaudēja pret Diseldorfu ar 14—17.

Krustvārdu mikla

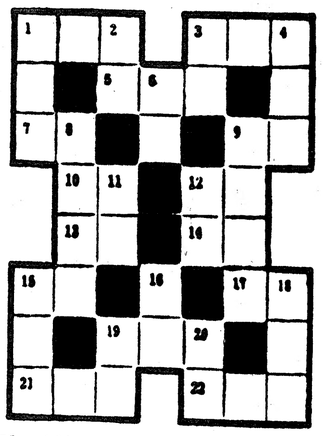

Līmeniski: 1. Pilsēta Latvijā. 3 .Rati. 5. Skrien. 7. Strādā laukā. 9. Saiklis. 10. Oķnā! 12. Ēģiptiešu dievs 13. Apstiprinājums. 14. Vietnieka vārds. 15. Nots. 17. Izsauciens. 19. Joko. 21. Aujot. 22. Dāvina.

Stateniski: 1. Caurums. 2. Staigā! 3. Smird. 4. Pakrēslis. 6. Parasts amerikānu iziteiciens. 8. Ciems Kurzemē. 9. Jautājums. 11. „Jā" svešvalodā. 12. Nots. 15. Pilda. 16. No. 18. Dari sāpes! 19. Kino Rīgā. 20. Barojas.

Iepriekšējās krustvārdu mīklas atrisinājums

Līmeniski: 1. Siama. 3. Erss. 7. Taka. 10. Ipiķi. 11. Ālaves. 12. Ecēša. 15. Virse. 18. Bebris. 21. Ieskā. 22. Aiņi. 23. Ēkas. 24. Skābs. Stateniski: 1. Sita. 2. Alka. 4. Reize. 5. Stiga. 6. Bise. 8. Alņi. 9. Avis. 13. Ciba. 14. Šķiņ. 15. Veide. 16. Rasma. 17. Abas. 19. Riba. 20. Sils.

AMERIKĀŅU HUMORS

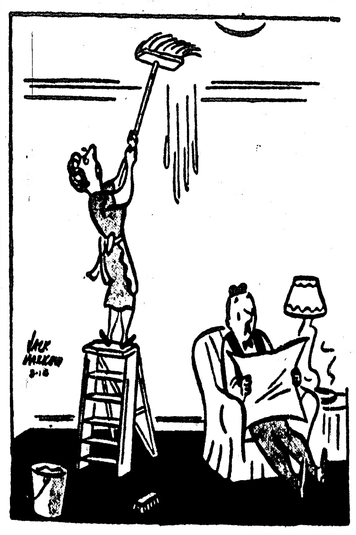

„Vismaz viens no taviem līgavaiņa laika solījumiem piepildījies — tu tiešām turi mani uz augsta pjedestala."

Papardes zieds

11, Wyresdale Road, Bolton, Lancs., England

Šis katalogs domāts tikai Kanadas un ASV klientiem

Sludinām tikai krājumos esošo, un tādēļ arī piegādājam tikai pie pasūtinājuma nodošanas samaksātos priekšmetus. Lūdzam nemaksāt par to, kas nav sludināts, jo tā piegādi nevaram garantēt. Samaksu var sūtīt ar pasta naudas pārvedumu, bet ja vēlas drīzāku pasūtinājuma izpildīšanu, var likt dolaru zīmes gaisa pasta vēstulē kopā ar pasūtinājumu. Uz Angliju šādā veidā drīkst pārsūtīt naudu legāli no ASV un Kanadas.

STĀSTI UN NOVELES: E. Adamsons, Smalkās kaites Dol. 1,00 (Kan. dol. 1,05); J. Akuraters, Draugi un gadi 0,70 (0,75); Rietumu pasaule, amerikāņu prozas antoloģija 1,50 (1,60); M. Bendrupe, Smieklīgais un viņa sirds 1,50 (1,60), ies. 2,00 (2,15), Majestāte un pērtiķis 0,70 (0,75), ies. 1,20 (1,30); Blaumanis, Trakais Izaks 0,60 (0,65); Dziļums, Sētnieks Ciepsts 0,75 (0,80); Anši. Eglītis, Sīkstā dzīvība 1,70 (1,80), ies. 2,20 (2,40), Ģimetne 0,60 (0,65); M. Fogts Ģimetne 0,30 (0,35); Jautrais Albions 0,30 (0,35); J. Ezeriņš, Dziesminieks un velns 1,00 (1,05); Jaunsudrabiņš, Zaļā grāmata 2,00 (2,10); V. Kravčenko, Es izvēlējos brīvību, pilns komplekts 2,40 (2,60); Kn. Lesiņš, Lietas, kas kārtojas pašas, ies. 2,50 (2,70); J. Miesnieks, Dzīvības neprāts 1,10 (1,15); Konst. Miķelsone, Bikts 1,00 (1,05), ies. 1,50 (1,60), Bābeles gūstā, luksa sējumā 1,40 (1,50); O. Henrijs, Stāsti 0,45 (0,50); A. Puškins, Pīka dāma, luksa sēj. 1,50 (1,60); P. Rozītis, Mežgli 0,75 (0,80); Z. Unams, Neatkarības saulrietā 0,80 (0,85); J. Veselis, Latvju teikšmas 0,85 (0,90); Virza, Straumēni 1,25 (1,30); Dziļums, Meža Andrievs 0,60 (0,65); Lūsis, Legendas 0,60 (0,65); Skalbe, Stāsti un tēlojumi 0,30 (0,35); Kuršinskis, Rīgas miniatūras 0,30 (0,35); Blaumanis, Trīs novele 0,20; Ezeriņš, Viesības Kalnāres pilī 0,25; Niedra, Zemnieka dēls 0,45; Mintauts Eglītis, Pasta stāsti 0,50; Meistara Celma kapella 0,40; Sināts, Mežā mostas 0,65 (0,70); H. Moors, Portreja 0,65 (0,70); Jaunsudrabiņš, Ūdeņi 0,60; P. Aigars, Labais malums 0,70 (0,75); Grīns, Krustneša gaitās 0,30; Spiegi strādā, komplekts 0,50.

DZEJA: Pie Dzintara jūras, populāru dziesmu krājums 0,75 (0,80); Tautas dziesmu izlase 0,50; L. Breikšs, Svēts mantojums, luksa sēj. 1,00 (1,05); A. Čaks, Mūžības skartie 2,30 (2,50), ies. 2,90 (3,20); A. Dagda, Līdzības ies. 1,20 (1,25); K. Dāle, Laika rasa 0,50; Dzimtene liesmās, patriotisku dzejoļu krāj. 0,60; J. Grots, Vēstules Solveigai, luksa sēj. 1,00 (1,05); Trīs autori 1,60 (1,70), ies. 2,05 (2,20); E. Virza, Laikmets un lira, ies. 1,40 (1,45); K. Zāle, Zvani pusnaktī, ies. 1,30 (1,35); E. Ķezbere, Ilūzijas, ies. 1,20 (1,25); Andr. Eglītis, God Thy Earth is Aflame 0,50, tas pats latviski 0,50; A. Puškins, Naminā priekšpilsētā 0,60; A. Čaks, Augstā krastā, luksa sēj. 1,10 (1,15); M. Urnežus, Torņi liesmās 0,90 (0,95); Alant Vils, Poem pa kulšen 0,50; Zenta Liepa, Mēness akmens 0,70; H. Krauja, Pīlādža oga 0,30.

ROMĀNI: A. Austriņš, Puišķāns 1,25; A. Brigadere, Kvēlošā lokā, kopsēj. 2,90 (3,10); L. Bromfilds, Lieti nāk, komplekts 3,20 (3,40); Z. Diamels, Negaisa nakts 1,00 (1,05), ies. 1,50 (1,60); Anši Eglītis, Adžurdžonga 1,80 (1,90), ies. 2,30 (2,45); A. Gailits, Eke Mors 0,80 (0,85); E. Hemingvejs, Ardievas ieročiem 2,00 (2,10); Dž. Hiltons, Ardievu, Mr. Čips 1,00 (1,05); Jaunsudrabiņš, Nauda 1,60 (1,70), Augšzemnieki 0,75; Kaudzītes, Mērnieku laiki 2.20 (2,30), ies. un ilustr. 4,50 (4,75); A. Kivi, Septiņi brāļi 1,90 (2,00), ies. 2,40 (2,60); Dž. Konrads, Taifuns 1,00 (1,05), ies. 1,60 (1,70); J. Lapiņš, Jānis Poruks 1,20 (1,25); Kn. Lesiņš, Janka Mūžikants 1,50 (1,60), Mīlestības zīmogs 0,85; A. Munte, Grāmata par San Mikelu, komplekts 3,50 (3,70); V. Ramonas, Krusti, II gr. 0,60; Rutku Tēvs, Aklais Valentīns 1,40 (1,50); Ģ. Salnais, Okers 2.80 (3,00); A. Strindbergs, Hēmsalnieki 1,60 (1,70); St. Eksperī, Nakts lidojums 1,00 (1,05), ies. 1,60 (1,70); A. Švābe, Darbs 1,30 (1,35), ies. 1,80 (1,90); Voltērs, Kandids 1,30 (1,35); M. Zeberiņš, Tilti miglā 1,20 (1,25), ies. 1,70 (1,80); A. Žīds, Pastorālā simfonija 1,00 (1,05), ies. 1,50 (1,60); C. Morgans Avots 2,20 (2,30), ies. 2,60 (2,70); P. Rozītis, Uguns ceļi 1,00 (1,05), ies. 1,50 (1,60); V. Igo, Parīzes Dievmātes katedrāle 2,30 (2,40), ies. 2,70 (2,80); Valdis, Staburaga bērni 2,10 (2,20), ies. 2,60 (2,75); Z. Verns, Mazais Kapteinis, komplekts 2,30 (2,40), Kapteiņa Granta bērni, komplekts 3,00 (3,20); Robinsons Krūziņš, komplekts 2,00 (2,10); J. D. Viss, Šveices Robinsons 2,20 (2,30); J. Sīlis, Gauja 2,75 (2,90), ies. 3.30 (3,50); Aigars, Lietuvēna dzīres 2,40 (2,65); A. Niedra, Katrīne Ābele 1,95 (2,10), Sieva 0,95 (1,00); Staļingradas traģēdija 3,70 (4,00); Sudrabiņš, Asiņaina gaisma aust 1,70 (1,90); Balzaks, Eiženija Grandē 1,50 (1,60), ies. 1,90 (2,10); H. Štērs, Pēteris Brindeizenietis 0,95 (1,00); J. Veselis, Dienas krusts 1,65 (1,75), ies. 2,20 (2,35); A. Grīns, Tobago 1,80 (1,95), ies. 2,30 (2,50), Dvēseļu putenis, komplekts 3,00 (3,30); Dziļums, Tornas grāvrači, ies. 2,70 (2,90); E. Tālmane, Piemineklis 1,20 (1,25).

APCERES: A. Bērziņš, Pazīstamas sejas 1,20 (1,25); J. Kadilis, Rakstnieki un grāmatas 0,60, Nenozīmīga paisaruna 0,45; Rainis, Kalnā kāpēja, aforismi 0,60; A. Švābe, Latvju kultūra 1,20.

GRĀMATAS PAR LATVIJU: Skatu albumi: Rīga 0,75 (0,80), ies. 1,00 (1,05); Tēvzemei un Brīvībai 1,50 (1,60); Graphmanis, Dzimtā zeme 0,75 (0,80), Do You Know that Latvia 0,40; E. Tomass, Latvija 1,20 (1,25); Latviešu tautas anekdoti 0,60.

BĒRNU GRĀMATAS: M. Bērziņa, Genu Jūle 0,45; E. Venage, Rūķīši 0,80; Rūķa Labrenča skola 0,90; Ķēniņa dēls, I. Zeberiņa ilustr. 1,00; Pasaka par Sarkangalvīti, daudzkr. ilustr. 1,10; Valodiņa 1,00; Matēmatika 7 klasei 1,00 (1,05); Jaunsudrabiņš, Ganos 0,60; R. Skujiņa, Palaidnīgie zaķēni 0,70; Dzimtenes mācība 0,60; Brīnumzeme, teikas un pasakas 0,70; Pasaku vācelīte 0,20.

PRAKTISKA SATURA UN MĀCĪBU GRĀMATAS: Agr. Asars, Praktiskā lauksaimniecība 1,50 (1,60); Baltiņa-Bērziņa, Latviešu gramatika 1,30 (1,40); N. Berga, Pušķopība 1,50 (1,60); Z. Cīrulis, Kokapstrādātāju rokasgrāmata 1,20 (1,25); Dziļleja, Poētika 1,00 (1,05); Elģūts, Radiotechnika, komplekts 3,00 (3,30); Agr. Lapiņš, Lauku dārziņi 1,50 (1,60); A. Leiše, Putnkopība 1,60 (1,70); V. Mālkalns, Ķīmija 1,80 (1,90); J. Miķelsons, Latvijas vēsture 1,00 (1,05); E. Nagobads, Jaunākā laiku vēsture 0,50 (0,55); Vendeveide, Lauldības technika 1,80 (1,90); A. Pogiņa, A Course of English 1,50 (1,55); E. Turkina, Latviski-angliska vārdnīca 1,50; Kundziņš, Angliski-latviska vārdnīca 1,40; 32 dziesmas jauktiem koriem 1,00 (1,05); Strauchs, Vācu gramatika 1,40; Vispārīgā vēsture 1,25; Piecrūmju logaritmu tabulas 0,45; Doc. Zalts, Vektoru rēķini 1,00 (1,05); Prof. Cizarēviče, Ievads analizē 0,70 (0,75); Kreicers, Dzīves mācība 0,70 (0,75); Prof. Jirgensons, Modernās zinātnes problēmas 0,70; Inž. Blūms, Praktiskās radiotechnikas pamati 1,00 (1,05); Prof. Kaleniņš, Ķīmiskā meža technoloģija 3,50 (3,75); Ķīmija iekaro pasauli 1,10; Ceichners, Austrālija 0,35; Doc. Siliņš, Psiholoģija un loģika 1,55 (1,70); Prof. Dr. med. Buduls, Veselīga dzīve 1,65 (1,70), ies. 2,10 (2,15); Prof. Kolans, Ievads kvalitatīvā ķīmijas analizē 1,50 (1,55); Eiropas karte 0,30; Tēvu valodas mācība 1,00; Dziesmu avots 0,60.

SĪKIE IESPIEDUMDARBI: Vasarsvētku, Jāņu, vārda dienu un dzimumdienu apsveikumu kartes 0,06; dzimtenes skatu pastkartes 0,04; latviskiem rakstiem un simboliem greznoti vēstulpapīri ar aploksnēm 0,90 ducī, ģerboņa kartes 0,05.

LATVISKIEM RAKSTIEM GREZNOTI CŪKĀDAS VAI MAROKO ĀDAS IZSTRĀDĀJUMI: Trīsdaļīgi kabatas portfeļi 9,60 (10,10); divdaļīgi kabatas portfeļi 8,00 (8,40); naudas maki 4,80 (5,10); lielās vēstulmapes 13,00 (13,50), vidējās vēstulmapes 10,50 (11,00); mazās vēstulmapes 9,20 (9,60); grāmatu aizsargvāki 6,20 (6,50).

PARASTĀS ĀDAS IZSTRĀDĀJUMI, GREZNOTI AR ZELTA BRĪVĪBAS PIEMINEKLI UN VALSTS ĢERBONI DOBSPIEDUMĀ (arī labi nostrādāti priekšmeti, piemēroti dāvanām): trīsdaļīgi kabatas portfeļi 7,00 (8,50); divdaļīgi kabatas portfeļi 6,65 (7,10); naudas maki 4,20 (4,50); lielie albumi 9,50 (10,20), vidējie albumi 6,95 (7,50); mazie albumi 5,50 (6,00); grāmatu aizsargvāki 4,35 (4,70); kabatas portfeļi ar apmaināmu piezīmīcu 4,10 (4,40).

CITI DAIĻAMATNIECĪBAS IZSTRĀDĀJUMI: Dzintara krelles: augstākās kvalitātes dzeltenā dzintara 49,00 (52,00); augstākās kvalitātes brūnā vai vidējās kvalitātes dzeltenā dzintara 39,00 (42,00) vidējās kvalitātes brūnā vai zemākās kvalitātes dzeltenā dzintara 32,00 (34,00) (visām garums 80 cm); dažādu novadu lelītes: 13 cm augstas 3,30 (3,50), 18 cm augstas 5,30 (5,50); zīda karodziņi galdu standartiem (13X26 cm) ar bārkstīm 1,40 (1,50); prievītes 3,00 (3,20); grāmatzīmes ar ieaustu LATVIA vai LATVIJA 1,50 (1,60).

Kur nav dota atsevišķa cena iekavās Kanadai, tur abām zemēm cenas vienādas.

LŪDZU UZGLABĀJIET

šo mūsu katalogu turpmākiem pasūtinājumiem. Jo tik drīz neuzrēsim to atkārtot pilnos apmēros. Bet dosim tikai to, kas nāks klāt no jauna.

(145)

Papīrs trūkst, cenas augstas,
Ai, ko lai dar'!
Grāmatniekiem grūti laiki,
Dzīvo kā var!

NEUŠTATIEŠI!

Apmeklējiet mana apgāda un grāmatnīcas filiāli Jūsu nometnē pie K. Eniņa kunga 6. siem. bloka 41. ist.

Citas nodaļas: Hamburgā-Fišbekā (Zālītis), Volterdingenā (Kaljo), Eversburgā (Sulcs), Dipholcā (Alksnis), Valdnielē (Ginters), Brachtā (DV grāmatn.), Ludvigsburgā (Avotiņš, kantīnē) utt.

Bīlefeldes 323. tr. vien. grāmatnīcai nekārtīgas norēķināšanās dēļ grāmatu piesūtīšana pārtraukta.

APGĀDS - ANDR. OZOLIŅŠ - GRĀMATNĪCA

(24b) Eutin/Holst., Rettberg-Kaserne.

(144)

DAUGAVAS VANAGU

Ingolštates nodaļas grāmatnīca

piedāvā

grāmatas plašā izvēlē

Pieprasāmas pēcmaksā.

R. GERHARDS,

(13b) Ingolstadt,
Elbracht-Kaserne, Z. 100

(149)

LATVIJA

Nr. 27 (471), 1951. g. 7. aprīlī

Neizlietotos manuskriptus uzglabā un sūta atpakaļ vienīgi, ja tiem pievienota apmaksāta un autoram adresēta aploksne. Redakcija patur tiesības manuskriptus vajadzības gadījumā īsināt. Ar autora vārdu vai iniciāļiem parakstītos rakstos izteiktās domas nav katrā ziņā arī redakcijas domas.

Abonements Vācijā,

pasūtinot individuāli (līdz 3 eks. uz vienu adresi), maksā ar piesūtīšanu DM 4,— par eks. mēnesī, pasūtinot kolektīvi (vairāk par 3 eks.). DM 3,50 mēn., uz ārzemēm DM 4.80 mēn., atsevišķā numura cena DM 0,50; uz ASV un Kanadu pa gaisa pastu DM 8.50 mēn., uz Austrāliju un Jaunzēlandi pa gaisa pastu DM 11,—.

Sludinājumi Vācijā

maksā DM 0,90 par vienslej. nonpareille iespiedumrindas aizņemamo telpu; vienreizīgs 10 iespiedumrindu slud. DM 5,—; vienreiz. 5 iespiedumr. slud. DM 3,—. Grāmatu apgādu un tirgotāju sludinājumiem, piesūtot tos tieši apgādam, aprēķinām 50% atlaidi.

Abonementu pieteikumus, sludinājumus un iemaksas Vācijā pieņem mūsu pārstāvji nometnēs, kā arī apgāds tieši.

Abonementa un sludinājumu maksu ārzemēs un turienes pārstāvju sarakstu izziņojam vairākas reizes mēnesī īpašā sludinājumā.

LCK APGĀDS LATVIJA
(13b) Grafenaschau, Obb.,
Regierungslager,
US-Zone, Germany.

Jaunā ilustrēta mēnešraksta

MŪSU DOMAS

otrs numurs iznācis,

iespiests latviešu spiestuvē plašā formātā, glītā techniskā iekārtojumā, ar bagātīgu saturu un daudzām ilustrācijām.

Ilustrāciju daļā: J. Rozentāla gleznas „Krustā sistais" reprodukcija, S. Vidberga, J. Soikāna, H. Berga, J. Dekšņa un R. Kaufmaņa zīmējumi un daudzi fotoattēli.

Saturā: J. Raiņa, K. Skalbes, Andreja Eglīša, Elzas Ķezberes, J. Ziemeļnieka, E. Tūtera un citas dzejas; P. Gruznas pēdējais stāsts „Skolnieku rota", A. Sudrabiņa Volchovas cīņu apraksts „Pārvarētais purvs" uc. daiļdarbi; K. Raudives „Traģisks liktenis" (beigas), J. Rudzīša „Gandrīz nelaimīgs cilvēks" (recenzenta atzīšanās), E. Kasirera „Mūsdienu mīti", A. Kalniņa „Morālā pārveidošanās", H. Krūmiņa „Viesības pie Jāņa Lapiņa", Roscija „Kā top Latvju enciklopēdija", Dr. J. Pones „Manas domas par Ameriku", Dr. J. Biskapa „Veselības kopšana trimdas apstākļos", Mūsu domas par kaŗu (K. Raudive, O. Liepiņš un Zenta Mauriņa), Mākslinieks ar Amerikas pieredzi (S. Vidbergs), Ko divi mākslinieki stāsta (R. Birzgalis un K. Lagzdiņš), Eksistenciālisms krusta ugunīs (J. Veselis, A. Irbe, R. Mūks un T. Ķeniņš), Latviskas Lieldienas, Atceres (Kalpaks, Čakste, Aspazija, Plūdonis uc.), Zinātnes gaismā (Vecuma problēma, Ko nākotne nesīs, Mākslīgas asinis uc.), Jaunatnes takas, Sievietes pasaule (Veselības atslēga, Es gribu būt skaista, Sievietes vecums un skaistums), Latvju šachisti iekaro Austrāliju, Mākslinieki šacha entuziasti (E. Veidenbaums, Zeltmatis, E. Melngailis, J. Graubiņš uc.), Garīgais sportā, Domu graudi, Jūrnieku stāsti, Latvju dzīve Venecuēlā, Kā strādā un cīnās J. Cukurs, Beļģijas ogļraču traģēdija, Anekdotiski nostāsti, Maigs mājiens (feļetons), Raibā pasaule, Ko zvaigznes stāsta par Jūsu likteni, Mēneša ļaudis (beigas), Latvieši sēņu audzētavās, Lasītāju balsis un daudzi citi raksti.

Abonējiet MŪSU DOMAS!

Abonēšanas maksa par 3 numuriem: 8 DM vai Zv. kronas, 500 Fr. fr., 65 Beļģ. fr., 15 šiliņi vai 2 dolari.

Paraugnumurus izsūta pret 65 cent. vai 6 starpt. pasta kuponiem.

Abonenti un sludinājumi pieteicami tieši apgādam: 240, Grace Street, Toronto, Canada, vai arī pārstāvjiem:
Sav. valstīs:

1. Mrs. Marta Krūmiņa, Newhall Conv. Home Nr. 2, Rt. 1, Morley, Mich.
2. Mr. J. Porietis, 600, Tremont St., Boston, Mass.
3. Mr. P. Dubovics, Quaker Lane, Hyde Park, N. Y.
4. Mr. Arvīds Eglītis, Pocahontas, Iowa.
5. Mr. Rob. Krūklītis, 1201, E. Grand River Ave., East Lansing, Mich.
6. Latvju Grāmata, Waverly, Iowa.
7. Mr. J. Paucītis, 2116, North Capitol St., 7 Washington, D. C.

Vācijā: Latvijas apgāds, (13b) Grafeneschau, Obb., Regierungslager.
Skandināvijā: Daugavas apgāds, Garvagatan 11, Stockholm.
Austrālijā: Arnolds Šmits, 21, Linden Avenue, Wendouree, Ballarat, Vic.
Francijā: Mr. V. Baumanis, 56, rue Mchal Foch, Lorient.
Beļģijā: Mrs. E. Valtere, 25, rue Jacques Jordaens, Bruxelles.

MŪSU DOMAS nākošais, divkāršais — Vasarsvētku numurs iznāks aprīļa beigās. Tam domātie manuskripti un sludinājumi nododami līdz 14. aprīlim.

MŪSU DOMAS ir tautas žurnāls. Tas nepieciešams ikviena latvieša lasāmgaldā.

(142)

AUSTRĀLIJĀ

latviešu grāmatas visplašākā izvēlē piedāvā

J. STRAUTIŅŠ,

12, Seventh Ave., Alberton, S. A.

(715)

SLUDINĀJUMS

Sakarā ar IRO nometnes pēkšņu likvidāciju un saskaņā ar statūtu 15. p. noteikto pārvaldes organu kopsēdes š. g. 27. marta lēmumu,

kooperatīvs BALTICA

Minchenē, Varnera kazarmās tiek steidzīgi likvidēts.

Varbūtējas trešo personu prasības pieteicamas līdz 1951. g. 14. aprīlim.

Vēlāk pieteiktas prasības nevarēs ievērot.

(147) Likvidācijas komisija

Pieprasiet un lasiet

UNIVERSUMU

Starpt. korespondences un pastmarku apmaiņas kluba biļetēnu latv. valodā, kas iznāk regulāri katrus 2 mēn. Š. g. janv. un marta n-ri vēl dabūjami pret 2 pasta atb. kup. Reklāmas sludinājumus ievietojam pret 2 pasta atb. kup. vai to pretvērtību. Nāk. numuri iznāks 1951. g. 16. maijā un 16. jūlijā.

Atbalstiet latvisku pasākumu! Mūsu biedru skaits 15 mēn. laikā trīskāršojies!!! Sniedzam pastmarku krājējiem visjaunāko informāciju. Apgādājam Latvijas pastmarkas. — Biedriem priekšroka. Spec. atbildēm lūdzu pievienot porto.

Edgars Stalbovs,
„Universuma" vadītājs,
STOCKHOLM 1, Postbox 684, Sverige.

(132)

Grāmatu apgāds

VILIS STĀLS

JAUNIZDEVUMS

RĪGA

Grafiķa S. Vidberga zīmējumu mape ar 18 zīmējumiem par Rīgu un Rīgas jūrmalu, lielā formātā, bez tam teksts par mākslinieku latviešu un angļu valodā uz atsevišķām lapām. Maksā dol. 2.50.

Praktiska un vērtīga dāvana katram dāvināšanas gadījumam.

Krājumā apgādā agrāk iznākušās grāmatas. Pasūtinājumi, pievienojot čeku, money orderi vai skaidru naudu, adresējami:

Vilis Stāls,

1939, Park Place, Brooklyn 33, N. Y., U.S.A.

Pasta izdevumiem pievienojami 5% no pasūtinājuma vērtības, bet ne mazāk kā 10 centu A.S.V. un Kanadā, ārpus minētām zemēm 25 centu. (117)

Valdis Zeseris, 40, Rozella Ave, Col., Light Garden, Adelaide, Australia, meklē brālēnu

VERNERU ALKSNI

no Vecbebriem: mobilizēts darba dienestam Vācijā un 1946. g. evakuēts uz Dāniju.

(138)

ANDR. OZOLIŅA APGĀDĀ

(24b) Eutin/Holst., Rettberg-Kaserne

uz svētkiem iznāca

bij. Skolu muzeja direktora Rīgā

Jāņa Siliņa

Dabas vērotāja stāsti

jaunatnei

Mākslinieka V. Krūmiņa divkrāsains vāks.

Cena: DM 3.—; Zv. kr. 3.60; D. kr. 5.—; Šil. 5/—; Dol. 0,90; K. dol. 1.—; A. šil. 8/—.

Interesanta un ieteicama lasāmviela bērniem un jaunatnei par mūsu dzimtenes dzīvo un nedzīvo dabu. Autors kā ievērojams dzīvnieku draugs un pazinējs stāsta par āpšiem, sesku, lidvāveri, vilku, zaķiem, dažādiem putniem utt.

Pieprasāma apgādā, visās lielākajās nometņu grāmatnīcās un ārzemēs pie maniem pārstāvjiem.

Bez tam nesen esmu izdevis:

J. Sudrabiņa
ASIŅAINA GAISMA AUST
DM 5.—
(Leģionāru cīņas Latvijā, kurelieši)

T. Plivjē
STAĻINGRADAS TRAĢĒDIJA
DM 12.—
(Vācu 6. armijas bojā eja)

Grāmatnīcas jo plašu katalogu DM 0.50.

Krājumā vica jaunākā literatūra! (143)

Cik ilgi lai karojam?

PĒC DEVIŅU MĒNEŠU CĪŅĀM AT KAL PIE LIKTENĪGĀS ROBEŽAS

Lielais Bābs pārstāja košļāt gumiju. Viņš piegrūda ar elkoni savam kaimiņam un stingri noteica: „Sausmīgi!" — Tas nesaprata. „Kas ir šausmīgi?" viņš pārprasīja. „Nu, tai Korejā," Bābs atteica un sāka atkal košļāt. Bet otrs vairs nelikās mierā. Tas gribēja zināt, vai ķinieši šausmīgi kaujas; vai tiešām tā, ka jābrien līdz ceļiem pa dubļiem un vakaros nav sausas vietiņas, kur galvu nolikt? Bābs tuvāk neko nepaskaidroja. Tikai atteica, ka dzirdējis stāstam par vīru, kas atlaists mājās savainotas kājas dēļ. „Varbūt pats savainoja, lai nebūtu tur jāpaliek..." kāds piezīmēja, viltīgi pasmaidot.

Cik gan cilvēki visur vienādi — nodomāju. Jau kā bērns biju dzirdējis stāstus par paņēmieniem, kā izvairīties no karaklausības. Daži lielījās, ka visu kara laiku nogulējis slimnīcās; cits atkal zināja, kā delnai izšaut, lai nevarētu pielekt un

PAMĀCĪGA SARUNA PIE 38. PARALĒLES
Pirmais ķīniešu vecis: „Kā tā lieta īsti sākās?"
Otrs ķīniešu vecis: „Neatceros vairs, — biju toreiz tikai tāds knīvelis, kad viņi pirmo reizi gāja pāri."

tomēr tiktu uz aizmuguri. Arī tagad tiem, kas sēž mājās, pirmās domas saistās pie tā, lai savas ērtības ilgāk baudītu, un nekautrējas pat jaunī domāt par cietušu karavīru.

Taču taisnība, ka Korejas karš nav populārs Sav. valstīs. Tas ir viens no visasiņainākiem kariem ASV vēsturē. Kritušo, ievainoto un bez vēsts pazudušo skaits jau tuvojas 60.000. Veselas trīs pilnas kaujas divīzijas varēja sastādīt no šiem vīriem, un vēl būtu palikusi pāri pietiekama rezerve. Jau izšauti gaisā miljoniem dolaru, vēl vairāk miljonu patērēti citiem kara izdevumiem, un miljardi būs nepieciešami, ja kādreiz ķersies pie Korejas atjaunošanas. Varbūt to visu vēl varētu pieciest, ja varētu saredzēt kara beigas. Bet tās ir miglā tītas. Vēl ikviens var nodarboties ar minējumiem, kā šis pasākums atrisināsies — vai tas būs trešā pasaules kara sākums, vai — pēc optimistu domām — pēdējais starptautiskais karš.

Frontes līnija pēc deviņu mēnešu cīņām atkal atrodas tai vietā, kur karš kādreiz sākās — pie 38. paralēles. Apvienoto nāciju karaspēka virspavēlnieka kabatā joprojām atrodas lēmums, ka viņam tiesības darīt nepieciešamo Korejas apvienošanai, Mekarturs tomēr nesteidzās sojot pāri māksligi novilktajai robežai. Pat otrādi — viņš piedāvāja sarunas pamieram. Komūnisti šo piedāvājumu nosauca par apvainojošu, nekaunīgu un smiekligu. Bet ja ķinieši vēlētos karu turpināt, tad Apvienoto nāciju karaspēkam pietiek vīru un ieroču, lai blokētu Ķīnas piekrasti un nodarītu tai zaudējumus, kas var apdraudēt visu pašreizējo režīmu. Vašingtonas kungi rādīja tādu seju, ka ģenerālis to piedāvājis un draudējis uz savu galvu. Viņam atgādināja jau pag. rudenī izdoto rīkojumu, ka ģenerāļu un augstu valsts darbinieku runas ar ārpolitisku saturu iepriekš jāsaskaņo ar ārlietu ministriju.

„Mēs nezinām, vai ārlietu ministrijai vispār ir kāds plāns par Korejas jautājuma nokārtošanu. Cik ilgi lai karojam?" jautāja Mekarturam draudzīgā prese. Un vienkāršais cilvēks domāja, ka Korejas karš tiešām jau velkas pārāk ilgi. Tas būtu jābeidz. Bet kā? Jau pašā kara sākumā labi informētie žurnālisti raksttja, ka tas esot „ārlietu ministrijas" karš. Ģenerāļi neesot tam piekrituši, vismaz ne pašreizējā veidā. Sākumā domāts piedalīties Dienvidkorejas aizstāvēšanā tikai ar aviāciju un floti — aviācija būtu pastāvīgi apkarojusi komūnistu pilsētas, bet flote bloķējusi un apšaudījusi piekrasti. Komūnistu valdība Korejā nebūtu varējusi nostiprināties, un galu galā nokārtojums, pareizāk — izlīgums, būtu bijis jāpanāk. Līdzīga varbūtība bijusi iespējama ap Ziemsvētkiem, pēc atkāpšanās no Ziemeļkorejas, bet jau ar vājāku iznākumu — ķīnieši būtu jutušies kā uzvarētāji. Līdz dienu laikā sākās trešais posms — karotāji atradās uz izejas robežas. Asiņainā spēle varētu sākties no jauna: ja uzbruktu Mekarturs, ķīnieši laikam stingri aizstāvētos; arī laika apstākļi tiem izdevīgāki un tīfa epidēmija ar pavasara iestāšanos ies mazumā. Ja ķinieši gribētu amerikāņus un to sabiedrotos „iemest jūrā", tad ķīniešiem, pēc lietpratēju aplēsuma, vajadzētu raidīt cīņā apmēram miljonu vīru. Vai Maotsetungam ir tik daudz brīvu karavīru, un vai viņš varētu atļauties tos upurēt masveidīgi, kā tas notika pagājušā ziemā?

Ja pieņemtu, ka karošana apnikusi abām pusēm un tās vienojas par agrākās robežas atjaunošanu, tad joprojām paliek neskaidrs, ko darīs paši korejieši. Kara sākumā amerikāņi pieņēma korejiešus par izpalīgiem, vēlāk jau mēģināja tos ietilpināt vienībā, bet īsā apmācības laika dēļ un nespējot saprasties, vienību papildināšanu ar korejiešiem atmeta. Tad sāka formēt jaunas dienvidkorejiešu vienības, tās apmācīja visu ziemu, un korejieti, kas arvien uz ķīnieti raudzījies kā uz „lielo brāli", sūtīja skaitīt ķīniešu kritušos — lai redz, kādās masās tie krituši un ka tie nav neuzvarami. Pēc dažām ziņām, šo apmācīto dienvidkorejiešu kopskaits sasniedz 300.000. Tie apgādāti ar ieročiem, un atliek tikai izmēģināt to kaujas spējas. Ja tie paliek 76 gadu vecā prezidenta Rī rīcībā, — vai viņš pēc Apvienoto nāciju un ķīniešu karaspēka atvilkšanas negribēs pamēģināt to pašu, ko izdarīja ziemeļkorejieši? Bet ja viņam tos neatstās, — vai to pašu spēļu no gala neuzsāks Ziemeļkorejas komūnisti?

Koreja deva iespēju karalauka apgūtākos izmēģināt jaunus ieročus. Tur mazliet pacēlās priekškars, dodams nojautu par to, kā pretinieki rīkotos, ja satiktos „lielajā karā". Tur atdzima kājnieka slava. Tanki un lidmašīnas nespēja aizkavēt kājnieku uzbrukumu. To armijas, kas nerēķinās ar cilvēku zaudējumiem, iet uz priekšu, kaut pretī stāv vismodernākie cilvēku iznīcināšanas ieroči. Un Pad. savienībai kopā ar Ķīnu taču cilvēku netrūkst! Pēc līguma ar Ķīnu veseli 5 miljoni „strādnieku" katrā laikā var stāties Pad. savienības rīcībā. Tikai vēl vajadzīgs laiks, lai tos apmācītu.

Bet Korejas karš brīvajai pasaulei arī pierādīja, ka varai jāliek pretī vara. Tas pierādīja, ka amerikāņi prot arī sīksti cīnīties, un lielā nācija nekavējās iedarbināt bruņošanās mašīnas, lai pati sevi apgādātu un apbruņotu sabiedrotos.

Mr. A.

RĪRDĀNA PADOMJU ANEKDOTI
(33)

NEZIŅA
Divi partijas biedri sarunājas:
„Vai tu esi dzirdējis, ka biedrs Gromko-čechova nodauzīts?"
„Ha-ha-ha, skaties — tur otrā pusē ielai viņš pastaigājas!"
„E-e-e, ne tik skaļi — iespējams, ka viņš pats to vēl nezina."

KO SPĒJ ŠIE 8 MILJONI VĪRU?

PAVASARA OFENSĪVAI KOREJĀ TUVOJOTIES, UN APRINDĀS PĒTĪ SPĒKU SAMĒRUS

Tokio (p). — Pēc pamiera piedāvājuma, ar ko ģen. Mekarturs bija nācis klajā, lai mēģinātu iedzīt ķīli starp komūnistisko Ķīnu un Pad. savienību, pēdējās palīdzība Maotsetunga vienībām Korejā ievērojami pastiprinājusies, un ziņa par piedāvājuma galīgu noraidīšanu nāk reizē ar ģen. Mekartura deklarāciju par līdz šim vislielāko karaspēka koncentrāciju Korejas frontē. Komūnistu pavasara ofensīvai sapulcināto spēku lielumu vērtē uz 60 divīzijām ar apm. 630.000 vīru, kuru atbalstīšanai Pad. savienība beidzot nosūtījusi arī visvairāk nepieciešamās 3000 lidmašīnas ar zināmu skaitu aviācijas speciālistu.

Kaut arī UN spēku vadībā ar ģen. Mekarturu priekšgalā nav šaubu, ka arī jaunais mēģinājums iedzīt tos jūrā beigsies ar neveiksmi, dubļu laikam ieejot fazē, kad tie gan vēl apgrūtina UN spēku kustības, bet jau atļauj zināmas operācijas mazāk motorizētajām komūnistu vienībām, Tokio ar zināmām bažām pētī komūnistiskās Ķīnas un Pad. savienības bruņoto spēku sastāvu un rezerves. Lielā mērā tam izmanto nesen britu kara ministrijas publicēto plašo ziņojumu, pēc kura komūnistiskajai Ķīnai un Pad. savienībai kopā zem ieročiem 8 miljoni vīru un par ko īsumā jau ziņojām vienā no iepriekšējiem laikraksta numuriem. Kā šie spēki sadalās un kādi ir jaunākie dati par to stiprumu? —

No 4 miljoniem Pad. savienības bruņotajos spēkos armijā ir 2,8 miljoni, to skaitā 175 divīzijas kaujas gatavībā; pārējos 1,2 miljonos ietilpst flotes un gaisa spēki, kā arī artilērija, pretgaisa aizsardzības un citas kājnieku atbalstītājas formācijas. Komūnistiskajai Ķīnai flotē, aviācijā un drošības spēkos 1,5 miljoni vīru; 2,5 milj. vīru lielie sauszemes spēki sadalīti 80 korpusos, kuŗus ķinieši paši dēvē par armijām.

Sarkanarmija sadalās strēlnieku un mechanizētajās armijās. Strēlnieku armija sastāv no diviem vai trim korpusiem, katrā pa divi kājnieku un viena mechanizēta divīzija, kā arī atbilstošās ieroču šķiras. Mechanizētās armijas sastāv no divām tanku un divām mechanizētām divīzijām. Visas ķīniešu „armijas" ir kājnieku formācijas, pa trīs divīzijām katrā. Tās apvienotas četrās armiju grupās.

Padomju bruņotajiem spēkiem ir milzīgi daudzumi vienkāršu, bet drošu ieroču, kam klāt nāk ļoti liels skaits lielisku tanku un lielgabalu. Ķīniešu karavīru apbruņojums ir pietiekams, bet ļoti sajaukts. Smago ieroču trūkumu tie iemācījušies izlīdzināt ar slepenu ielavīšanos nakts tumsā ienaidnieka aizmugurē.

Visi vīrieši Pad. savienībā, sākot ar 15 g. v., spiesti iziet militāro priekšapmācību, pēc kam tieko kara dienestā — 2 gadi regulārajās vai trīs gadi — sevišķajās karaspēka daļās. Ilgāka dienesta ilgumā arī okupācijas spēkos. Ķīniešus iesauc „ilgstošā", bet vienu dēļu ģimenē vienmēr atstāj mājās. Pamatapmācību tie saņem savā kara apgabalā pie garnizonu karaspēka vienībām, bet pēc tam tiek iedalīti pastiprinājumam citur.

Abās armijās liela nozīme ir politiskajiem komisāriem, kuŗus tagad sauc par komandieŗu vietniekiem. Politiskās neuzticamības dēļ viņi var atcelt no amata ikvienu karavīru līdz ģenerāļa pakāpei, taču militāro operāciju gaitā neiejaucas.

Virsniekam sarkanarmijā resp. padomju flotē un aviācijā ir daudz privilēģiju un tas saņem formāli daudz lielāku algu nekā virsnieki rietumvalstīs, lai gan vienmēr no pāris mēnešu algas „brīvprātīgi" jāatsakās par labu valsts aizņēmumam. Turpretim ķīniešu virsnieka priekšrocības ir visai niecīgas — tas nedrīkst nēsāt pat atšķiras — un alga visai zema. Sarkanarmijas ģenerālmajora alga — ap 7000 angļu mārc. gadā, ķīniešu virsnieka alga — apmēram 12 šil. un 6 pensi mēnesī.

Rezumējot saņemtās informācijas par abu šo armiju raksturu, ziņojums min, ka tās sastāv no drošsirdīgiem, labi apmācītiem, disciplinētiem, pieticīgiem un izturīgiem karavīriem. Pārtika ir vāja, un atvaļinājumus karavīri dabū visai reti. Par spīti tam, dzīves standarts armijā daudziem ir augstāks nekā mājās, tādēļ vispārējais noskaņojums labs. Izglītības līmenis kā padomju, tā arī komūnistiskās Ķīnas bruņotajos spēkos visai zems, toties karavīriem piemīt zināms improvizācijas talants, un, īpaši sarkanās Ķīnas karavīri, gandrīz visi nākdami no laukiem, kara laukā minimālo pārtiku — dārzeņus un rīsus vai miltus — spēj sagādāt bez sevišķām grūtībām. Karaspēka vadībai Ķīnā tā bieži atkrīt rūpes par pārtikas piegādi.

Padomju delegātiem naktslokālā nozog viskiju, drēbes un aizstāvēšanās dokumentus

Arī UN tagad dzird šausmīgo patiesību, ka Kremlis tur 20 miljonu vergu

MŪSU KORESPONDENTA ZIŅOJUMS NO ČĪLES

Nule še beidzās UN Sociālās un saimniecības padomes sesija, kas bija bagāta drāmatiskiem notikumiem ne tikai sēžu zālēs, bet arī ārpus tām, vairākas dienas turot satraukumā visu pilsētu. Jau pirms delegātu ierašanās, lai garantētu netraucētu darbu un parādītu rūpību pret tālajiem viesiem, noteica klusuma joslas un atsevišķos kvartālos satiksmi pat pavisam noslēdza. Vislielāko vērību veltīja delegātiem no Pad. savienības, kaut arī ar to Čīlei jau kopš 4 gadiem vairs nepastāv diplomātiskās attiecības.

Padomju delegātus uzņēma pat ar vēl lielāku rūpību nekā citus viesus, ierādot viņiem veselu stāvu labākajā viesnīcā, ierīkojot sazināšanās vadjazībām tiešu vadu ar Maskavu un pēc viņu pašu lūguma piekomandējot tiem kā vienīgajiem īpašas, samērā spēcīgas miesas sardzes. Par spīti šiem drošības soļiem, tomēr jau vienā no pirmajām sesijas dienām izplatījās vēsts, ka iepriekšējā naktī veikliem zagļiem izdevies ielavīties padomju delegātu apartamentos. Nekādas vērtslietas vai nauda nozagta nebija, pazudis bija vienīgi žūksnis dokumentu.

Runas par iepriekšējo gadījumu vēl nebija apklusušas, kad daudziem, īpaši amerikāņu UN delegātiem par uzjautrinājumu, Santjago izplatījās jauna vēsts. Padomju delegātiem atkal bija nozagta mape ar dokumentiem, bet, tā kā tas bija noticis naktslokālē, veiklie zagli šoreiz b.ja papūlējušies „padomju paradīzes" pārstāvjus „atbrīvot" arī no dažiem buržujiskiem atribūtiem — 6 pudelēm viskija un pāris uzvalkiem. Radās ļoti nepatīkama situācija, jo izpriecu meklētājiem naktī nozagto uzvalku vietā jaunus izdevās sagādāt tikai pēc ilgākas satelefonēšanās ar viesnīcu. Nākamajās dienās laikrakstos parādījās lieli sludinājumi, aicinot atdot dokumentus — viskijs un uzvalki neesot svarīgi. Dokumentu jaunie īpašnieki tomēr tā arī laikam nepieteicās, un padomju delegātiem bez saražotajiem aizstāvēšanās materiāliem nācās uzklausīt sevišķās komisijas ziņojumu par apstākļiem piespiedu darbu nometnēs Pad. savienībā. Tas izvērsās par konferences nopietnāko un drāmatiskāko darba kārtības punktu.

Ziņojumam plašākos materiālus, ieskaitot kādas ļoti slepenas MVD instrukcijas oriģinālteksta — par masu apcietināšanām darba spēka sagādei piecgades plānam — bija devusi Brīvo arodsavienību federācija. Izmantotas arī baltiešu liecības. Ziņojums līdz šim rietumu pasaulei nepazītā veidā atklāj padomju režīma patieso seju visā tās drausmīgajā necilvēcībā. Tas parādīja, kā organizē un izdara deportācijas un kā tajās nevainīgi sagūstītajiem cilvēkiem, atšķirtiem no piederīgajiem, jāvergo pie bada devām padomju režīma stiprināšanai un revolūcijas financēšanai citās zemēs, līdz tie pēc dažiem mēnešiem nespēkā sabrūk un iet bojā. Tikai retais spēj pārdzīvot koncentrācijas nometņu režīmu, kur pārtikas normāidevas ir 1292 kalorijas un iemītnieku apsardzībai turētie suņi daudz labāk baroti.

Ar interesi uzklausījuši sevišķās komisijas ziņojumu un iepazinusies ar oriģinālvalodā pievienotajiem pierādījumiem, kā arī neskaitāmajām liecībām, UN šaimnieciskā un sociālā padome ar 15 pret padomju bloka 3 balsīm nolēma izdarīt izmeklēšanu Pad. savienības spaidu darbu nometnēs. Kā Čīles delegāts uzsvēra, valsts, kurai sirdsapziņa būtu tīra, bez bažām varētu atvērt citu zemju pārstāvjiem savas durvis vai vismaz logus, lai tie varētu pārliecināties, ka viss apgalvotais ir nepatiesība. Taču Pad. savienība, kur miljoniem ļaužu nepārtraukti atrodas ieslodzījumā un uz tā balstās visa zemes saimnieciskā un politiskā sistēma, ko tā ar varu mēģina uzspiest arī citām zemēm, to nekad nedarīs. Šī padomju atteikšanās ielaist zemē starptautisku izmeklēšanas komisiju tad būs labākais pierādījums apsūdzībai pret Kremli un tā varasvīriem.

Jaunajam moraliskajam spiedienam pret Pad. savienību plašu ievērību veltīja ne tikai Amerikas balss, bet arī rietumvalstu lielie dienas laikraksti, ļoti asā veidā nosodot padomju vergu darbu nometņu sistēmu kā lielāko noziegumu pret cilvēcību. Pēc komisijas datiem, šais nometnēs ieslodzīti līdz 20, varbūt pat 30 miljonu cilvēku, kas būtu 100—150 reizes vairāk nekā ieslodzīto skaits ASV vai caurmēra rietumvalstī; arī pieņemot minimālākos vērtējumus 2—3 milj., attiecīgais skaitlis būtu 10 vai 15 reizes lielāks nekā citur.

Kad pēc sesijas beigām padomju delegāti kāpa lidmašīnās, lai dotos atceļā uz Maskavu, tie sašutumā par stāvjiem jebkādus paskaidrojumus. Otrā galā viņus, droši vien, sagaidīja stingra norēķināšanās par nespēju atvainojumus. Bet ne viens vien čīlietis tagad, kad smiekli pārgājuši, bažīgi nodomā: ja nu padomju atombumba tomēr nav blefs, tad viena noteikti UN Sociālās un saimniecības padomes sēdes.

Ed. Laipenieks

Santjago, martā.

DAŽOS VĀRDOS

Spānijā atkal demonstrēja 3000 studenti pret tramvaju tarifa paaugstināšanu Madridē. Arī streiki turpinās, jo strādnieku prasība paaugstināt algas nav apmierināta.

Pakistana pieņēmusi Kašmiras ūdeņu projektu, ko izstrādājušas Apvienotās Nācijas. Indija, kā zināms, UN rezolūcija noraidīja.

Atkal 51,3 milj. dolaru atompētniecībai pieprasījis kongresam prezidents Trumens.

Polijas primašs apmeklēs pāvestu. Šis ir pirmais Polijas primaša un Varšavas arcibīskapa Stefana Visinska apmeklējums Vatikānā kopš viņa iecelšanas amatā 1948. g. Visinsku pavada Lodzas bīskaps Michals Klepots un vēl kāds augstāks garīdznieks. Informētas aprindas domā, ka poļu garīdznieki gribēs panākt, lai pāvests atzīst Oderas-Neises robežu.

Vinstons Čerčils runās Filadelfijā Pensilvānijas universitātes 200 g. jubilejas svētkos 8. maijā.

Irānas šacha brālis princis Abduls Pachlevi ārstniecības nolūkos ieradies Šveicē.

Nav pamata nacionālmēt Irakai naftas rūpniecību, ja ārzemju sabiedrības, kas ražo tās laukus apsaimnieko, būs ar mieru samazināt paaugstinātās peļņas procentus, — tā skaidroja Irakas ministru prezidents.

Izlīgumu Pad. savienībai piedāvāja Lielbritānijas ārlietu ministrs Herberts Morisons savā pirmajā lielā runā, ko tas turēja Dedlijā. „Nav tādu problēmu, ko nevar atrisināt sarunu ceļā," teica Morisons.

Suecas kanāla nacionālizāciju gribot pagandēt ēģiptieši, Irānas notikumu ietekmēti — ziņo Londonas Daily Graphic.

Baumas par milzu naftas avotu atklāšanu Austrālijā izplatījās sakarā ar astoņu ASV pasaules naftas ekspertu sanākšanu Melburnā Austrālijā.

Pad. savienība piedāvājusi Indijai kvotas — apmaiņai pret koncesijām radioaktīvo izrakteņu izmantošanai Travankorā.

Pavasara manevriem Maskavas satelītis gar Jugoslavijas robežām ļoti iespējams plašāki rezervistu iesaukumi.

Militārās operācijas Tibetā pārtrauktas sakarā ar ķīniešu komūnistu karaspēka masīvajiem uzdūjumiem Korejā. Pekinga notiek sarunas ar Dalailamas pārstāvjiem.

Tirdzniecības līgums starp Čechoslovakiju un Pad. savienību šim gadam parakstīts Maskavā. Pēc šī līguma Pad. savienība piegādā Čechoslovakijai naftu, ķīmikālijas un medicīniskos preparātus, kā arī maizes labību 150.000 t labības, apmaiņā pret cukuru, stiklu, precēm, tekstilijām un mašīnām. Tirdzniecības līgumi Maskavā parakstīti līgumi ar Rumāniju un Vācijas austrumjoslu par preču apmaiņu un maksājumiem šim gadā.

Papīra cenu straujās kāpšanas dēļ pārtraukuši izmākšanu trīs dienas laikraksti dažās Dānijas provinces pilsētās.

Līdzīgi La Prensai Argentīnas valdība boikotu piespiedusi pārtraukt izmākšanu dažas neatkarīgajam laikrakstam La Vos del Interior.

2000 dalībnieku pieteikušies starptautiskajam tautas tērpu festivalam, kas notiks sarsvētkos Konstancā.

Jaunu Vācijas toto izmaksas rekordu sniegusi Dienvidrietumu totosabiedrība. Vismīgais vinnētājs, pēc profesijas tirgotājs, 1. rangā laimējis 244.525 DM. Bet tam šajā pašā sacensībā „desmitnieka derībā" ieguvis divas 1. ranga izmaksas, katra DM 15.348, un piedevām vēl vienu pāra 2. ranga izmaksu DM 2778.

Mechaniska degunu izgudrots Sav. valstīs, kas saož nevien indīgās gāzes, bet arī smaržas, smakas un gaisa netīrību vispār. Fabrikās, kur šo jauno izgudrojumu pašlaik visplašāk, tas konstatē netīrību koncentrācijā 1/100 uz vienu miljondaļu gaisa.

Teātŗa māksla palīdzēja izbēgt kādam tumsniekam no Trinidādas cietuma. Ieradzīto teātŗa trupa uzveda lugu, kuŗā kāds cietumniekam bija jāķēlo policists. Tas savu lomu notēloja tik labi, ka otro ainu viņš negribēja tēlot uz skatuves, bet pilnā formā mierīgi devās ārā pa cietuma vārtiem un pazuda.

Pāri Baltijas jūrai uz Skandināvijas galvenokārt Zviedriju un Dāniju, kopš kara beigām no Austrumvācijas aizbēgušas 12.000 personas.

Nobela miera prēmijai par šī gada kandidātiem līdzās Morālās apbruņošanās kustības tēvam Frenkam Būchmenam u. c. minēts arī Argentīnas valsts galva Perons.

Bulgārijā sacelšanās — apgalvo pagaidām balstoties uz pārbēdzēju sniegtajām ziņām. Bēgļu skaits tagad sasniedzis vairākus desmitus dienā; to vidū ir komūnistu partijas, komjaunatnes un militāru organizāciju biedri un amatpersonas.

Nafta 13 gadiem ir krājumā ASV, paziņoja Naftas pārvaldes aizsardzībai dēk Brauns.

Īpašas pastmarkas, kā arī savu pasti izstādi ASV atļāvušas iekārtot UN Latvānai.

Trīsreiz vairāk dolaru Anglijai ir palikuši kopš tā 1949. g. izdarīja mārciņas devalvāciju.

Mīris Annas Paukeres tēvs, rabīns Cv. Robinsons, 88 g. vecumā kāda Telavivas slimnīcā. Viņš visu mūžu bijis dziļi reliģisms un par savu meitu, komūnistu fanātiķi un padomju reizējo Rumānijas ārlietu ministri, nebija dzirdējis zinis jau ilgus gadus.

Jauna veida govs radīta Pad. savienībā, krustojot parasto padomju govi ar Tibetas jaku, ziņo no Maskavas. Tā radušies dzīvnieki esot visai izturīgi, spēdami panest aukstumu un atvairīt pat vilku uzbrukumus, bet tad pilnā laikā ļaujoties arī pieradināties.

Pasargāt no vajāšanām trimdā Ziemeļkaroza un citos Pad. savienības nomalos apspiestos nometinātos muhamedāņus lūgusi apvienība Jana Iffitak iesniegumā Pakistānas valdībai Karači. Kā ārlietu ministru lūdz Husains paskaidrojis, Pakistana ieceļošu lietu UN.

9.200.000 bēgļu un no drīmtenes padzītu pašlaik atrodas Rietumvācijā, kur pēc oficiālajām Bonnas valdības statistikām ir pavisam 47.575.000 iedzīvotāju.

Atombumbu izmēģinājumus Arktikā, ārpus mājams Aleutu salās, tuvākajā laikā nemaīšas izdarīt ASV, liekot eksplodēt mazā ieraktām atombumbām, lai pētītu sprādziena no lielāka augstuma nomestu bumbu iedarbību. Klimats un citi apstākļi salās atšķiras par visīdzīgākajiem tiem, ar kādiem ASV būs jārēķinās varbūtējā atomu kara ar Pad. savienību.

Par „Staļina miļāko" uzdevās 53 g. vecā Maskavā dzimušā Elena Bulgakova, ko lāda Londonas tiesa nesen sodīja ar 6 mēnešu cietumā par drānas baķa zādzību kādā veikalā.

Austrālieši kļūst arvien mazāki augumā, paskaidroja Sidnejas prof. D. Viljams, jo tie ēdot pārāk daudz gaļas.

„Recepšu dienests" namamātēm iekārtots Vīnē, kur ģimenes mātes var ik dienas pa tālruni bez maksas saņemt pilnīgu dienas ēdiena karti.

Dabiski krāsainas Lieldienu olas arī šogad ieguva Braueru ģimenes bērni Ķīpsalā štatā, jo Braueram 18 gadu pētījumos un vistu sugu krustošanā izdevies panākt, ka viņa vistas dēj olas zilā, sārtā, zaļā un olīvkrāsas pasteļtonī.

Lai sagatavotos karam arktikā, amerikāņu zinātnieki Alaskā pētī lāču, lapsu un citu arktikas dzīvnieku dabiskos dzīves apstākļus un veidus, kā šie dzīvnieki ziemeļos spēj uztur savu ķermeņa temperatūru.

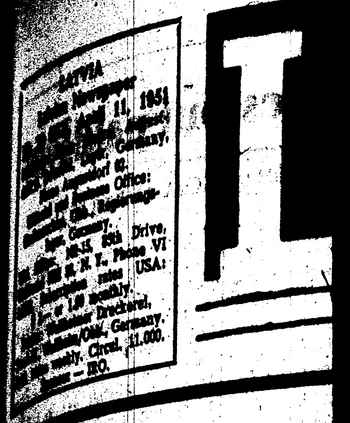

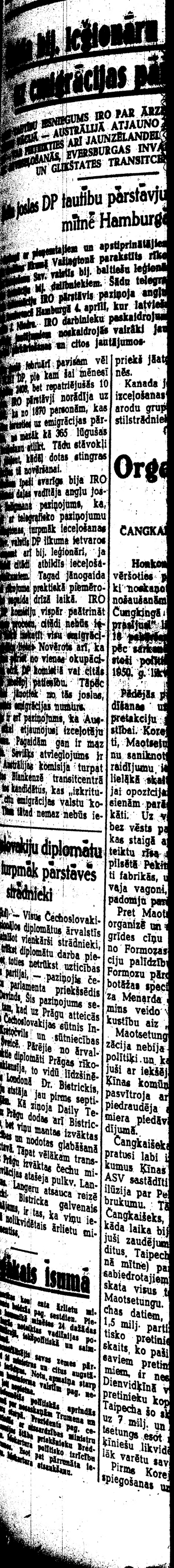

Čehoslovakiju diplomātu vidū lielākais īsums

Pēc Amerikas kontinenta Krievu mierīgās baltās pag. svētdien. Pieminēšanā minētas 24 dažādas nacionalitātes vadošajās politiskajās un saimnieciskajās aprindās, tostarp 18 ministru un citus augstākos ierēdņus. Notu, apmaiņa starp abām valstīm pag. nedēļā turpinājās.

Dabiskā politiskās aprindās Prezidenta pag. ceturtdienas darījā. Prezidents Trumens un viņa padomnieki ar aizsardzības ministru Džordžu Marsalu priekšgalā Bredlija ģenerālštāba priekšnieku Bredlija priekšgalā Korejas politisko izrīcību apspriedās. Īsot pat pārrunāta iespēja Korejas atsaukšanu.